

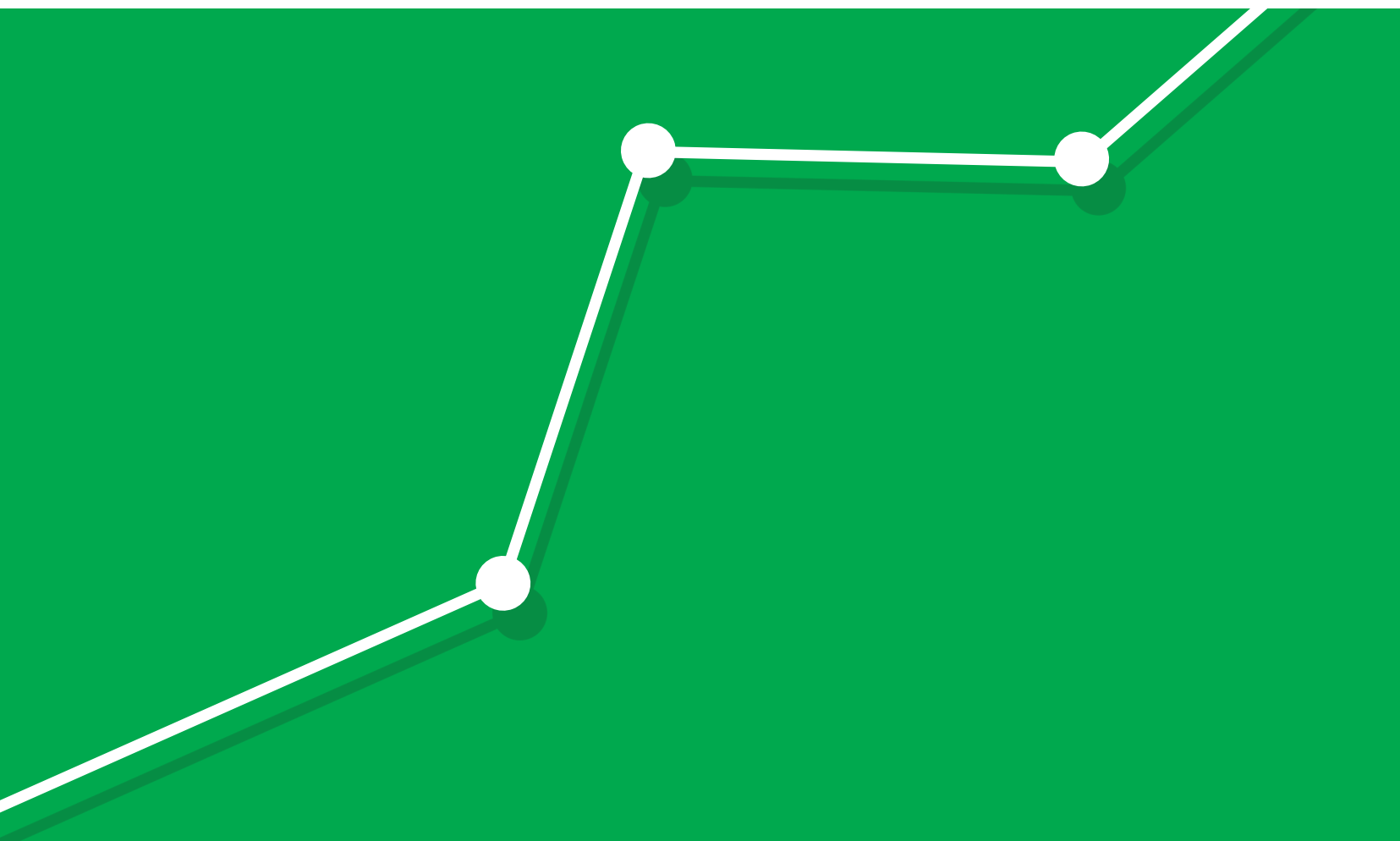

CONSEJO CÍVICO  
DE INSTITUCIONES DE COAHUILA A.C.



# RID

COAHUILA SURESTE

REPORTE DE INCIDENCIA DELICTIVA COAHUILA SURESTE  
PRIMER CUATRIMESTRE 2013 A SEGUNDO CUATRIMESTRE 2014







**REPORTE DE INCIDENCIA DELICTIVA COAHUILA SURESTE**  
PRIMER CUATRIMESTRE 2013 A SEGUNDO CUATRIMESTRE 2014

<b>INTRODUCCIÓN</b>	<b>5</b>
<b>1 HOMICIDIO</b>	<b>9</b>
1.1.1 Tasa de Homicidios, comportamiento cuatrimestral	9
1.1.2 Tasa de Homicidios, comportamiento mensual	10
1.2 Tasa de Homicidios, comportamiento cuatrimestral y mensual	11
1.3 Tasa de Homicidios, comportamiento cuatrimestral	12
1.4 Clasificación del delito de Homicidio. Coahuila y Región Sureste	13
<b>2 SECUESTRO</b>	<b>14</b>
2.1.1 Tasa de Secuestros, comportamiento cuatrimestral	14
2.1.2 Tasa de Secuestros, comportamiento mensual	15
2.2 Tasa de Secuestros, comportamiento cuatrimestral y mensual	16
2.3 Tasa de Secuestros, comportamiento cuatrimestral	17
<b>3 EXTORSIÓN</b>	<b>18</b>
3.1.1 Tasa de Extorsión, comportamiento cuatrimestral	18
3.1.2 Tasa de Extorsión, comportamiento mensual	19
3.2 Tasa de Extorsión, comportamiento cuatrimestral y mensual	20
3.3 Tasa de Extorsión, comportamiento cuatrimestral	21
<b>4 ROBO CON VIOLENCIA</b>	<b>22</b>
4.1.1 Tasa de Robo con violencia, comportamiento cuatrimestral	22
4.1.2 Tasa de Robo con violencia, comportamiento mensual	23
4.2 Tasa de Robo con violencia, comportamiento cuatrimestral y mensual	24
4.3 Tasa de Robo con violencia, comportamiento cuatrimestral	25
<b>5 ROBO DE VEHÍCULO CON VIOLENCIA</b>	<b>26</b>
5.1.1 Tasa de Robo de vehículo con violencia, comportamiento cuatrimestral	26
5.1.2 Tasa de Robo de vehículo con violencia, comportamiento mensual	27
5.2 Tasa de Robo de vehículo con violencia, comportamiento cuatrimestral y mensual	28
5.3 Tasa de Robo de vehículo con violencia, comportamiento cuatrimestral	29
<b>6 ROBO A CASA HABITACIÓN</b>	<b>30</b>
6.1.1 Tasa de Robo a casa habitación, comportamiento cuatrimestral	30
6.1.2 Tasa de Robo a casa habitación, comportamiento mensual	31
6.2 Tasa de Robo a casa habitación, comportamiento cuatrimestral y mensual	32
6.3 Tasa de Robo a casa habitación, comportamiento cuatrimestral	33
<b>7 ROBO A NEGOCIO</b>	<b>34</b>
7.1.1 Tasa de Robos a negocio, comportamiento cuatrimestral	34
7.1.2 Tasa de Robos a negocio, comportamiento mensual	35
7.2 Tasa de Robos a negocio, comportamiento cuatrimestral y mensual	36
7.3. Tasa de Robos a negocio, comportamiento cuatrimestral	37
<b>8 DELITOS Y COMPOSICIÓN</b>	<b>38</b>
8.1.1 Tasa de delitos de alto impacto en Coahuila	38
8.2.1 Tasa de delitos de alto impacto en la Región Sureste	39
8.3.1 Tasa de delitos de alto impacto en el municipio de Arteaga	40
8.4.1 Tasa de delitos de alto impacto en el municipio de General Cepeda	41
8.5.1 Tasa de delitos de alto impacto en el municipio de Parras	42
8.6.1 Tasa de delitos de alto impacto en el municipio de Ramos Arizpe	43
8.7.1 Tasa de delitos de alto impacto en el municipio de Saltillo	44
<b>9. RANKING</b>	<b>45</b>
<b>10. RADIOGRAFÍAS</b>	<b>48</b>
<b>CONCLUSIONES</b>	<b>50</b>



# INTRODUCCIÓN

El Consejo Cívico de las Instituciones de Coahuila, A.C., ofrece a la ciudadanía y a las autoridades el presente estudio con el propósito de que sea de utilidad para el análisis de los principales índices delictivos del estado de Coahuila, sus regiones y los municipios de la Región Sureste; y que a su vez sirvan de soporte para el diseño de políticas públicas encaminadas a la erradicación de cada uno de los delitos que se presentan.

Este documento presenta datos oficiales de las denuncias sobre los delitos de alto impacto de mayor incidencia en el estado de Coahuila. El periodo analizado en este reporte comprende del 1 de enero del 2013 al 31 de agosto del 2014, con información desglosada en forma mensual y cuatrimestral.

La información parte de lo general a lo particular, desde el panorama nacional y su comparación con el estado de Coahuila como primera forma de análisis, seguido del panorama regional, hasta el análisis de los municipios que conforman Coahuila Sureste.

El Consejo Cívico ofrece esta quinta emisión de Reporte de Incidencia Delictiva con el objetivo de poner a disposición pública la información actualizada, correspondiente a los delitos de alto impacto de mayor incidencia en el estado: Homicidio, Secuestro, Extorsión, Robo con violencia, Robo de vehículo con violencia, Robo a casa habitación y Robo a negocio.

Se presenta la evolución mensual de los delitos y su composición en los municipios de la Región Sureste, así como las gráficas que muestran el lugar que ocupan, en cada uno de los delitos analizados. Para fines comparativos, los indicadores de incidencia delictiva se presentan con base en el número de delitos ocurridos por cada 100 mil habitantes.

La fuente de información de este documento son las bases de datos: "Incidencia Delictiva Nacional y por Estado e Incidencia Delictiva a Nivel Municipal 2011-2014" disponibles en la página del Secretariado Ejecutivo del Sistema Nacional de Seguridad Pública (SES-

NSP) actualizadas al 19 de septiembre del 2014, que contienen los datos reportados por la Procuraduría General de Justicia del Estado.

Así mismo, se cotejaron los datos con la información que la Procuraduría Estatal otorga en forma mensual al Consejo Cívico de Instituciones de Coahuila, colaborando así con el compromiso adquirido en el convenio celebrado en el 2012, en el cual se contempla la implementación de mecanismos de transparencia y rendición de cuentas a la ciudadanía a través de este organismo.

El Consejo Cívico de Instituciones de Coahuila reafirma su compromiso ante la sociedad de informar con veracidad, neutralidad y de manera oportuna sobre el comportamiento de las denuncias presentadas con base en estos siete delitos.

La elaboración de los reportes de frecuencia cuatrimestral, obedece a la necesidad de contar con información periódica como instrumento útil que permita acceder a la información oficial en materia de seguridad e identificar tendencias de los diferentes delitos denunciados en Coahuila.

El objetivo de este documento es facilitar al lector en general un resumen del panorama estatal sobre las principales cifras y estadísticas de las denuncias de los delitos de alto impacto, con base en los registros del Secretariado Ejecutivo del Sistema Nacional de Seguridad Pública.

De tal manera que ello permita visualizar las tasas de variación de este tipo de delitos, así como el contexto geográfico y temporal que identifiquen la localización de las regiones o municipios con mayores tasas de denuncias y/o en su defecto cantidad de ellas.

Así mismo, se busca apoyar a la autoridad a tomar las decisiones correctas en la implementación de políticas sobre seguridad pública, procuración e impartición de justicia, combate a la corrupción; y para ello es indispensable fomentar la cultura de la denuncia.

## DELITOS DE ALTO IMPACTO DENUNCIADOS EN COAHUILA Del CI 2013 al CII 2014

Año	Cuatrimestre	Homicidio	Secuestro	Extorsión	Robo con violencia	Robo de vehículo con violencia	Robo a casa habitación	Robo a negocio
<b>Coahuila</b>								
2013	I	314	7	33	1 491	302	1 448	1 155
	II	309	11	35	1 609	239	1 779	1 265
	III	325	11	36	1 724	388	1 636	1 293
2014	I	226	8	46	1 535	269	1 730	1 288
	II	239	3	27	1 316	212	1 816	1 232
<b>Región sureste</b>								
2013	I	77	4	15	440	57	437	335
	II	74	3	8	411	46	408	365
	III	69	4	9	396	66	348	320
2014	I	45	2	8	388	72	398	339
	II	68	1	0	307	35	401	334
<b>Arteaga</b>								
2013	I	7	0	1	1	1	5	13
	II	5	0	0	4	2	6	6
	III	3	0	0	7	4	9	8
2014	I	2	0	0	6	3	5	6
	II	6	0	0	2	1	7	3
<b>General Cepeda</b>								
2013	I	0	0	0	0	0	0	1
	II	4	0	0	3	1	5	3
	III	5	0	0	5	0	4	3
2014	I	4	0	0	1	1	2	4
	II	7	0	0	3	0	2	4
<b>Parras</b>								
2013	I	8	0	0	16	7	30	14
	II	2	1	0	6	1	33	13
	III	3	0	0	11	4	32	11
2014	I	1	0	0	0	0	38	8
	II	5	0	0	2	0	39	15
<b>Ramos Arizpe</b>								
2013	I	8	0	0	36	8	111	48
	II	16	0	0	30	9	76	70
	III	12	0	0	39	6	66	45
2014	I	6	0	2	38	8	72	59
	II	13	0	0	26	4	61	38
<b>Saltillo</b>								
2013	I	54	4	14	387	41	291	259
	II	47	2	8	368	33	288	273
	III	46	4	9	334	52	237	253
2014	I	32	2	6	343	60	281	262
	II	37	1	0	274	30	292	274

Fuente. [www.secretariadodjejecutivosnps.gob.mx](http://www.secretariadodjejecutivosnps.gob.mx) Base de datos (8 de octubre de 2014)

## POBLACIÓN DE COAHUILA, REGIÓN SURESTE Y SUS MUNICIPIOS

Del mes de enero de 2013 al mes de agosto de 2014

	Mes	Coahuila	Región sureste	Arteaga	General Cepeda	Parras	Ramos Arizpe	Saltillo
2013	Enero	2 903 076	943 012	24 389	11 914	45 794	88 719	772 196
	Febrero	2 907 706	944 920	24 445	11 921	45 805	89 138	773 611
	Marzo	2 912 675	946 969	24 505	11 928	45 817	89 589	775 130
	Abril	2 917 653	949 023	24 565	11 935	45 829	90 042	776 652
	Mayo	2 922 639	951 083	24 625	11 942	45 841	90 498	778 177
	Junio	2 927 634	953 148	24 685	11 949	45 853	90 956	779 705
	Julio	2 932 637	955 219	24 746	11 956	45 865	91 416	781 236
	Agosto	2 937 649	957 296	24 807	11 963	45 877	91 879	782 770
	Septiembre	2 942 669	959 378	24 868	11 970	45 889	92 344	784 307
	Octubre	2 947 698	961 465	24 929	11 977	45 901	92 811	785 847
	Noviembre	2 952 736	963 558	24 990	11 984	45 913	93 281	787 390
	Diciembre	2 957 782	965 656	25 051	11 991	45 925	93 753	788 936
2014	Enero	2 962 837	967 760	25 113	11 998	45 937	94 227	790 485
	Febrero	2 967 563	969 730	25 171	12 005	45 949	94 672	791 933
	Marzo	2 972 635	971 845	25 233	12 012	45 961	95 151	793 488
	Abril	2 977 715	973 966	25 295	12 019	45 973	95 633	795 046
	Mayo	2 982 804	976 092	25 357	12 026	45 985	96 117	796 607
	Junio	2 987 902	978 223	25 419	12 033	45 997	96 603	798 171
	Julio	2 993 008	980 360	25 481	12 040	46 009	97 092	799 738
	Agosto	2 998 123	982 503	25 544	12 047	46 021	97 583	801 308

Fuente. INEGI. Censo de Población y Vivienda 2010. CONAPO. Conciliación demográfica.

Estimaciones propias, utilizando el método de crecimiento geométrico

## TASAS DE DELITOS DE ALTO IMPACTO DENUNCIADOS<sup>1/</sup> Coahuila, Región Sureste y sus municipios (Del CI 2013 al CII 2014)

Año	Cuatrimestre	Homicidio	Secuestro	Extorsión	Robo con violencia	Robo de vehículo con violencia	Robo a casa habitación	Robo a negocio
<b>Coahuila</b>								
2013	I	10.79	0.23	1.13	51.24	10.38	49.76	39.69
	II	10.54	0.38	1.19	54.91	8.16	60.70	43.17
	III	10.95	0.37	1.22	58.45	13.15	55.47	43.84
2014	I	7.62	0.27	1.55	51.69	9.06	58.26	43.37
	II	7.99	0.09	0.90	44.02	7.09	60.72	41.20
<b>Región sureste</b>								
2013	I	8.15	0.43	1.59	46.52	6.03	46.20	35.41
	II	7.76	0.31	0.84	43.09	4.82	42.76	38.24
	III	7.17	0.41	0.93	41.16	6.86	36.16	33.26
2014	I	4.63	0.20	0.82	39.97	7.42	41.00	34.92
	II	6.95	0.10	0.00	31.34	3.57	40.95	34.10
<b>Arteaga</b>								
2013	I	28.70	0.00	4.09	4.10	4.09	20.43	53.06
	II	20.45	0.00	0.00	16.15	8.09	24.28	24.29
	III	12.24	0.00	0.00	28.04	16.03	36.06	32.07
2014	I	8.14	0.00	0.00	23.81	11.90	19.84	23.85
	II	24.37	0.00	0.00	7.84	3.93	27.50	11.81
<b>General Cepeda</b>								
2013	I	0.00	0.00	0.00	0.00	0.00	0.00	8.38
	II	33.47	0.00	0.00	25.10	8.37	41.83	25.10
	III	41.73	0.00	0.00	41.74	0.00	33.39	25.03
2014	I	33.31	0.00	0.00	8.32	8.33	16.65	33.31
	II	58.16	0.00	0.00	24.92	0.00	16.62	33.23
<b>Parras</b>								
2013	I	17.46	0.00	0.00	34.93	15.28	65.49	30.56
	II	4.36	2.18	0.00	13.09	2.18	71.96	28.35
	III	6.53	0.00	0.00	23.97	8.71	69.71	23.96
2014	I	2.18	0.00	0.00	0.00	0.00	82.69	17.40
	II	10.87	0.00	0.00	4.35	0.00	84.78	32.61
<b>Ramos Arizpe</b>								
2013	I	8.95	0.00	0.00	40.39	8.95	124.20	53.71
	II	17.55	0.00	0.00	32.90	9.87	83.34	76.85
	III	12.90	0.00	0.00	41.94	6.45	70.93	48.37
2014	I	6.32	0.00	4.35	40.10	8.43	75.85	62.22
	II	13.42	0.00	0.00	26.80	4.13	62.98	39.26
<b>Saltillo</b>								
2013	I	6.97	0.52	1.81	49.47	5.29	37.58	33.44
	II	6.02	0.26	1.03	47.17	4.23	36.90	34.98
	III	5.85	0.51	1.14	42.47	6.61	30.13	32.17
2014	I	4.04	0.25	0.76	43.27	7.57	35.45	33.05
	II	4.63	0.13	0.00	34.29	3.75	36.55	34.28

1/ Delitos de alto impacto por cada 100 mil habitantes.

Fuente: INEGI. Censo de Población y Vivienda 2010. CONAPO. Conciliación demográfica.

Estimaciones propias, utilizando el método de crecimiento geométrico.

www.secretariadodejefativonsp.gob.mx Base de datos (8 de octubre de 2014)

### 1.1.1 TASA DE HOMICIDIOS<sup>1/</sup>, COMPORTAMIENTO CUATRIMESTRAL

Media Nacional y Coahuila del CI 2013 al CII 2014

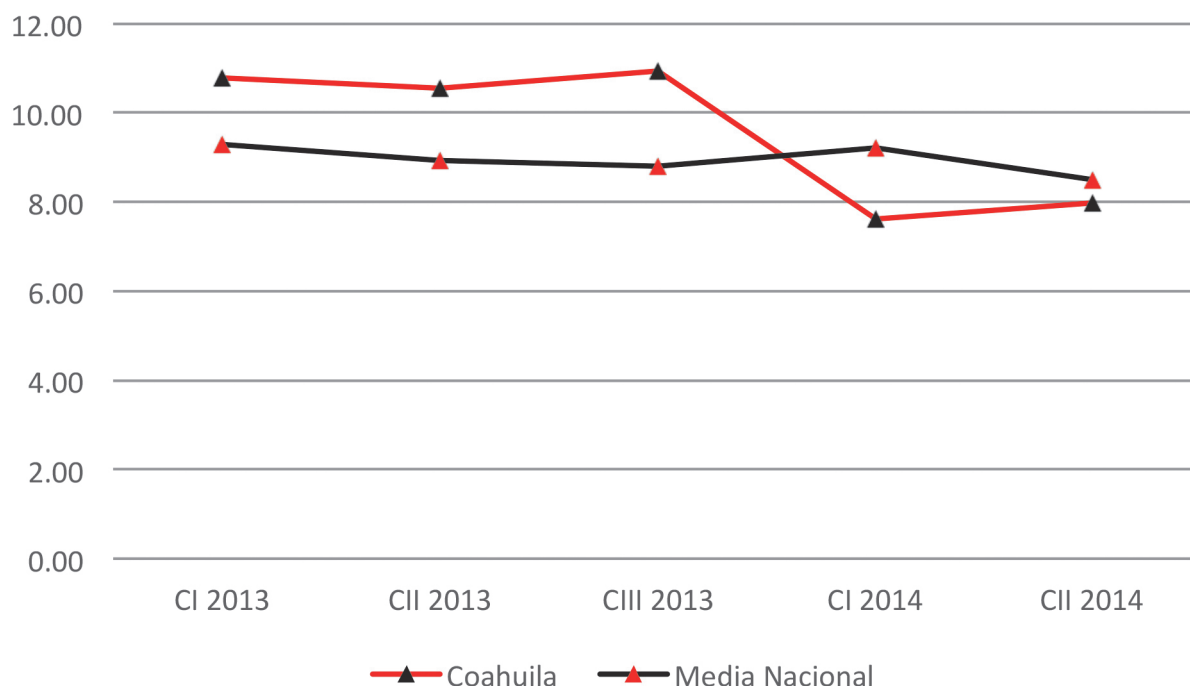

Gráfica 1.1.1	CI 2013	CII 2013	CIII 2013	CI 2014	CII 2014	Variación porcentual (CI 2013-CII 2014)	Variación porcentual (CI 2014-CII 2014)
Coahuila	10.79	10.54	10.95	7.61	7.98	-26.0	4.9
Media Nacional	9.28	8.92	8.81	9.22	8.50	-8.4	-7.8

**D**urante el año 2013, Coahuila se ubicó por encima de la media nacional; en el CIII 2013 su mayor tasa de denuncia del delito de Homicidio es de 10.95 por cada 100 mil habitantes; por su parte, las cifras nacionales muestran en el CI 2013 su mayor nivel (9.28). Para el CII 2014, se aprecia una brecha más reducida de 0.52 puntos porcentuales.

La variación porcentual en Coahuila entre el CI 2013-CII 2014, muestra una disminución de -26.0%, mientras que para el CI 2014-CII 2014 hay un incremento de 4.9 puntos porcentuales. Por su parte, la media nacional en dichos cuatrimestres tiene disminuciones de -8.4 y -7.8%, respectivamente.

1/ Homicidios por cada 100 mil habitantes

Fuente: [www.secretariadoejecutivosnsp.gob.mx](http://www.secretariadoejecutivosnsp.gob.mx). Base de datos (8 de octubre de 2014)

# 1. HOMICIDIO

## 1.1.2 TASA DE HOMICIDIOS<sup>1/</sup>, COMPORTAMIENTO MENSUAL

Media Nacional y Coahuila de enero 2013 al mes de agosto 2014

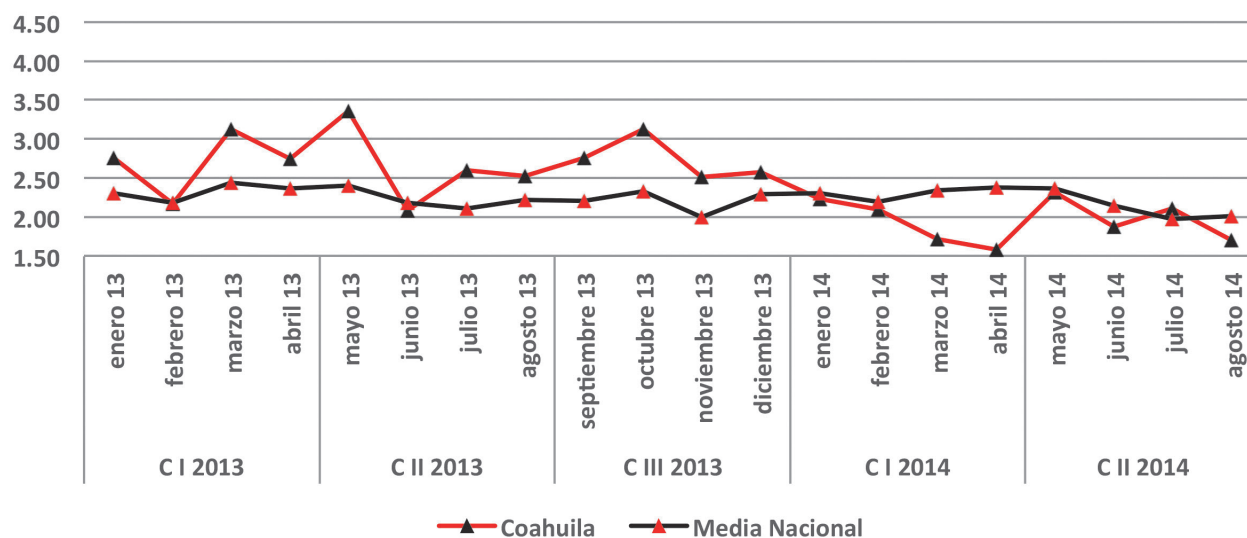

Gráfica 1.1.2	ene 13	feb 13	mar 13	abr 13	may 13	Jun 13	jul 13	ago 13	sep 13	oct 13	Nov 13	dic 13	ene 14	feb 14	mar 14	abr 14	may 14	jun 14	jul 14	ago 14
Coahuila	2.76	2.17	3.12	2.74	3.35	2.08	2.59	2.52	2.75	3.12	2.51	2.57	2.23	2.09	1.72	1.58	2.31	1.87	2.10	1.70
Media Nacional	2.30	2.18	2.44	2.36	2.41	2.18	2.11	2.22	2.20	2.33	1.99	2.29	2.31	2.19	2.34	2.38	2.36	2.15	1.97	2.02

En Coahuila los meses de marzo, mayo y octubre de 2013, la tasa supera los tres puntos 3.12; 3.35 y 3.12; a partir de diciembre de 2013 disminuye hasta llegar a su nivel más bajo en todo el periodo, lo cual ocurrió en el mes de abril de 2014 con una tasa de 1.58 Homicidios por cada 100 mil

habitantes. En el ámbito nacional, el comportamiento es más estable; es decir, las variaciones no son tan marcadas.

En este periodo la tasa nacional de Homicidios por cada 100 mil habitantes no rebasa los tres puntos porcentuales.

<sup>1/</sup> Homicidios por cada 100 mil habitantes

Fuente: [www.secretariadodejefecutivosnsp.gob.mx](http://www.secretariadodejefecutivosnsp.gob.mx). Base de datos (8 de octubre de 2014)



## 1.2 TASA DE HOMICIDIOS<sup>1/</sup>, COMPORTAMIENTO CUATRIMESTRAL Y MENSUAL Regiones de Coahuila del CI 2013 al mes de agosto de 2014

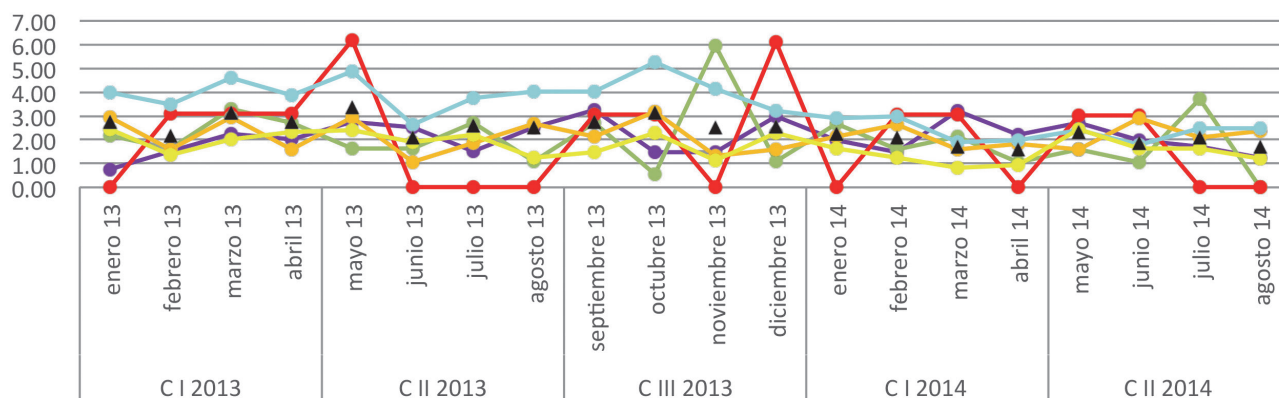

Gráfica 1.2	CI 2013	CII 2013	CIII 2013	CI 2014	CII 2014	mayo 14	junio 14	Julio 14	agosto 14	Variación % CI 2013-CII 2014	Variación % CI 2014-CII 2014
<b>Coahuila</b>	10.79	10.54	10.95	7.62	7.98	2.31	1.87	2.10	1.70	-26.0	4.7
<b>Norte</b>	6.54	9.26	9.20	8.91	7.64	2.72	1.97	1.72	1.23	16.8	-14.3
<b>Carbonífera</b>	9.82	7.05	10.25	7.51	6.40	1.60	1.07	3.73	0.00	-34.8	-14.8
<b>Desierto</b>	9.32	6.19	12.26	6.09	6.06	3.03	3.03	0.00	0.00	-35.0	-0.5
<b>Centro</b>	9.13	8.54	8.24	8.18	8.93	1.58	2.89	2.10	2.36	-2.2	9.2
<b>Laguna</b>	15.92	15.29	16.60	9.80	9.14	2.39	1.79	2.48	2.48	-42.6	-6.7
<b>Sureste</b>	8.15	7.76	7.17	4.63	6.95	2.46	1.64	1.63	1.22	-14.7	50.1

**LA REGIÓN NORTE** comprende los municipios de Acuña, Allende, Guerrero, Hidalgo, Jiménez, Morelos, Nava, Piedras Negras, Villa Unión y Zaragoza.

**LA REGIÓN CARBONÍFERA** comprende los municipios de Juárez, Múzquiz, Progreso, Sabinas y San Juan de Sabinas.

**LA REGIÓN DESIERTO** comprende los municipios de Cuatro Ciénegas, Ocampo y Sierra Mojada.

**LA REGIÓN CENTRO** comprende los municipios de Abasolo, Candela, Castaños, Escobedo, Frontera, Lamadrid, Monclova, Nadores, Sacramento y San Buenaventura.

**LA REGIÓN LAGUNA** comprende los municipios de Francisco I. Madero, Matamoros, San Pedro, Torreón y Viesca.

**LA REGIÓN SURESTE** comprende los municipios de Arteaga, General Cepeda, Parras, Ramos Arizpe y Saltillo.

**D**urante el periodo, la Región Sureste muestra una tendencia a la baja en la tasa de Homicidios. Existe en el CI 2013-CII 2014 una variación porcentual de -14.7%; nivel que en los últimos cuatrimestres se incrementa hasta 50.1% Homicidios por cada 100 mil habitantes. Para los meses del CII 2014, la tasa pasó en mayo de 2.46 a 1.22 en el mes de agosto.

En Coahuila las tasas de los cuatrimestres de 2013 son superiores a 10.50, mientras que en el CII 2014 se reduce a 7.98 Homicidios por cada 100 mil habitantes.

Por su parte, la Región Laguna tiene las ma-

yores tasas que van desde 15.92 en el CI 2013, hasta 16.60 en el CIII 2013; estos valores disminuyen en el CII 2014 a 9.14.

En las regiones Carbonífera, y Desierto, en el CII 2013 prácticamente registran sus mayores tasas 10.25 y 12.26, respectivamente; mientras en la Región Norte se observa la mayor tasa de denuncias de 9.26 en el CII 2013.

La variación porcentual del CI 2014-CII 2014 muestra el cambio más notable en la Región Sureste, que registra un incremento de 50.1 puntos; mientras que en el CI 2013-CII 2014, la Región Laguna disminuye en 42.6 por ciento.

1/ Homicidios por cada 100 mil habitantes

Fuente: [www.secretariadodejecutivosnsp.gob.mx](http://www.secretariadodejecutivosnsp.gob.mx). Base de datos (8 de octubre de 2014)

# 1. HOMICIDIO

## 1.3 TASA DE HOMICIDIOS<sup>1/</sup>, COMPORTAMIENTO CUATRIMESTRAL Región Sureste de Coahuila de CI 2013 al CII 2014

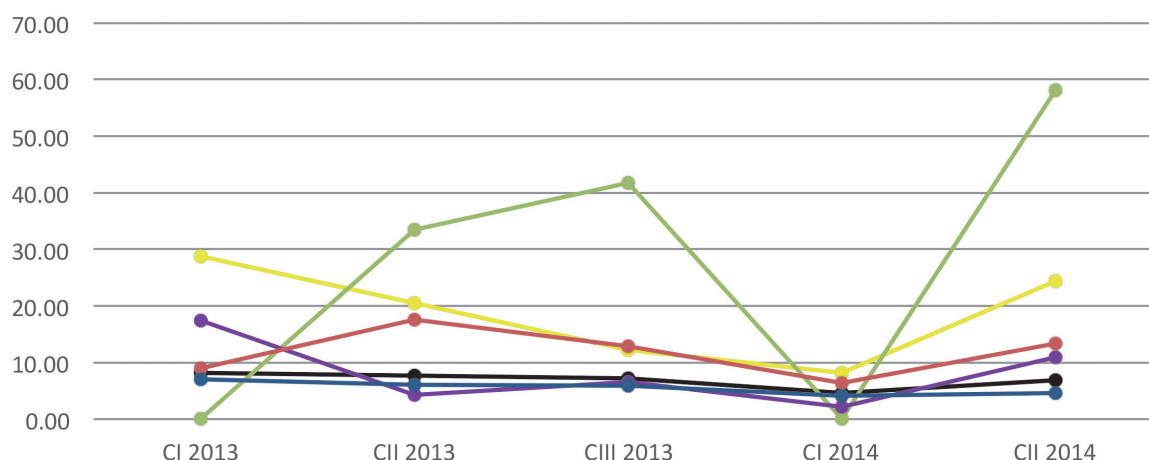

Gráfica 1.3	CI 2013	CII 2013	CIII 2013	CI 2014	CII 2014	Variación % CII 2014-CI 2013	Variación % CII 2014-CI 2014
Región Sureste	8.15	7.76	7.17	4.63	6.95	-14.7	50.1
Arteaga	28.70	20.45	12.24	8.14	24.37	-15.1	199.4
General Cepeda	0.00	33.47	41.73	33.31	58.16	N/A	74.6
Parras	17.46	4.36	6.53	2.18	10.87	-37.7	398.6
Ramos Arizpe	8.95	17.55	12.90	6.32	13.42	49.9	112.3
Saltillo	6.97	6.02	5.85	4.04	4.63	-33.6	14.6

La Región Sureste muestra la menor tasa de Homicidios en el CI 2014 (4.63); por su parte, en el CI 2013 la mayor tasa de denuncias es de 8.15 Homicidios por cada 100 mil habitantes.

De los municipios que conforman esta región, General Cepeda presenta la mayor tasa en el CII 2014 (58.16).

En los municipios de Arteaga y Ramos Arizpe se observan las mayores tasas que en la propia capital; Arteaga registra (28.70) en el CI 2013; y en Ramos Arizpe en el CII 2013 la tasa fue de 17.55 Homicidios por cada 100 mil habitantes. El municipio de Parras muestra su mayor nivel en el CI 2013 (17.46). Cabe destacar que en términos generales el municipio de Saltillo, que es el más poblado de la región, mantiene niveles promedio menores a los de la región.

En el ámbito Regional, la variación porcentual entre el

CI 2013-CII 2014, registra una disminución de -14.7 puntos porcentuales; mientras entre los últimos cuatrimestres, se observa un repunte de un 50.1%. La denuncia de Homicidios en el caso de Arteaga, para el CII 2014- CI 2014 presenta un incremento de 199.4% (pasó de dos a seis casos); mientras que el municipio de Parras cuenta con un crecimiento de 398.6 puntos porcentuales (de uno a cinco denuncias). Es importante mencionar que en estos municipios, se habían presentado disminuciones de -15.1% y de -33.7% en el CII 2014-CI 2013.

Prácticamente este comportamiento es uniforme en todos estos municipios, que presentan incrementos en toda la serie, en la cual en Saltillo la disminución en el CII 2014-CI 2013 asciende a -33.6%, que posteriormente en el siguiente comparativo alcanza un porcentaje de 14.6 puntos.

1/ Homicidios por cada 100 mil habitantes

Fuente: [www.secretariadodejefecutivosnsp.gob.mx](http://www.secretariadodejefecutivosnsp.gob.mx). Base de datos (8 de octubre de 2014)



## 1.4 CLASIFICACIÓN DEL DELITO DE HOMICIDIO. COAHUILA Y REGIÓN SURESTE

Resultados Cuatrimestrales del CII 2013 al CII 2014

			Total	Culposos	Dolosos	% Dolosos
Coahuila	2013	CI	314	90	224	71.3
		CII	309	93	216	69.9
		CIII	325	120	205	63.1
	2014	CI	226	103	123	54.4
		CII	239	110	129	54.0
Región Sureste	2013	CI	77	35	42	54.5
		CII	74	36	38	51.4
		CIII	69	44	25	36.2
	2014	CI	45	32	13	28.9
		CII	68	42	26	38.2
Arteaga	2013	CI	7	4	3	43.0
		CII	5	1	4	80.0
		CIII	3	3	0	0.0
	2014	CI	2	2	0	0.0
		CII	6	5	1	16.7
General Cepeda	2013	CI	0	0	0	N/A
		CII	4	4	0	0.0
		CIII	5	4	1	20.0
	2014	CI	4	4	0	0.0
		CII	7	6	1	14.3
Parras	2013	CI	8	6	2	25.0
		CII	2	2	0	0.0
		CIII	3	2	1	33.3
	2014	CI	1	1	0	0.0
		CII	5	4	1	20.0
Ramos Arizpe	2013	CI	8	4	4	50.0
		CII	16	6	10	62.5
		CIII	12	8	4	33.3
	2014	CI	6	5	1	16.7
		CII	13	7	6	46.2
Saltillo	2013	CI	54	21	33	61.1
		CII	47	23	24	51.1
		CIII	46	27	19	41.3
	2014	CI	32	20	12	37.5
		CII	37	20	17	45.9



En Coahuila, la proporción de delitos de Homicidio de tipo doloso, es mayor que los culposos, así se tiene que el mayor porcentaje se observa en el CI 2013 (71.3%); y el menor en el CII 2014 (54.0%).

Lo anterior, también se refleja aunque en menores proporciones en la Región Sureste, que muestra una tendencia a la baja en estos porcentajes dado que en el CI 2013 registra 54.5%; nivel que disminuyó a 28.9% en el CI 2014; sin embargo, repunta a 38.2% en el siguiente cuatrimestre.

En Saltillo, el comportamiento es similar al de la Región Sureste, ya que en los primeros cuatrimestres se observan los mayores porcentajes pasando de 61.1% en el CI 2013 a 37.5% en el CI 2014, el cual finalmente se incrementó a 45.9 por ciento.

El municipio de Ramos Arizpe registra tasas variables a lo largo del tiempo, con un valor mínimo de 16.7% en el CI 2014 y un máximo de 62.5% en el CII 2013.

La incidencia de este tipo de Homicidios en General Cepeda y Parras es muy variable, que además son minoría en relación con los otros municipios mencionados.

Para el municipio de Arteaga en el CII 2013 se presentaron cuatro casos de Homicidios dolosos, que representan el 80.0% del total de Homicidios.

Nota: los porcentajes están calculados respecto del total de homicidios.

Fuente: [www.secretariadodejecutivosnsp.gob.mx](http://www.secretariadodejecutivosnsp.gob.mx). Base de datos (8 de octubre de 2014)

2. SECUESTRO |

2.1.1 TASA DE SECUESTROS<sup>1/</sup>, COMPORTAMIENTO CUATRIMESTRAL  
Media Nacional y Coahuila del CII 2013 al CII 2014

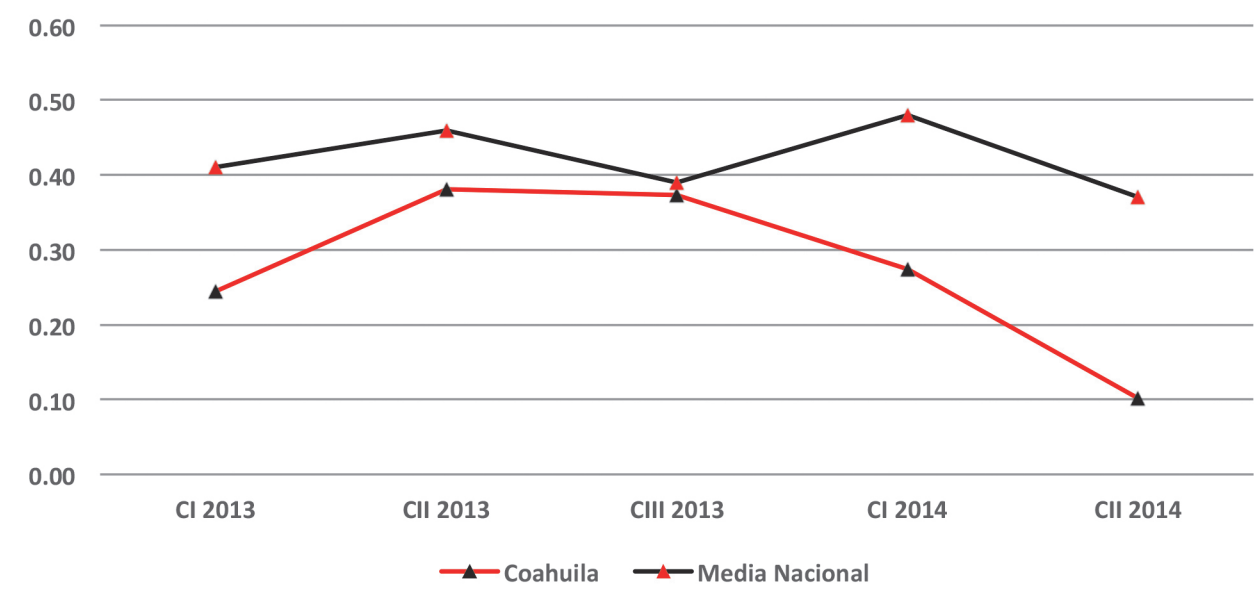

Gráfica 2.1.1	CI 2013	CII 2013	CIII 2013	CI 2014	CII 2014	Variación porcentual CI 2013-CII 2014	Variación porcentual CI 2014-CII 2014
Coahuila	0.24	0.38	0.37	0.27	0.10	-58.3	-63.0
Media Nacional	0.41	0.46	0.39	0.48	0.37	-9.8	-22.9

Coahuila se sitúa por debajo de la media nacional en la tasa de denuncias del delito de Secuestros por cada 100 mil habitantes. Se observa que el comportamiento general en Coahuila es la disminución en las tasas, registrando sus menores niveles en el último cuatrimestre con

0.10 Secuestros por cada 100 mil habitantes. Las variaciones porcentuales registran disminuciones en el CI 2013 - CII 2014 de -58.3% y de -63.0% entre el CI 2014 y el CII 2014. Las disminuciones para la Media Nacional fueron de -9.8 y -22.9 por ciento.

1/ Secuestros por cada 100 mil habitantes

Fuente: [www.secretariadoejecutivosnp.gob.mx](http://www.secretariadoejecutivosnp.gob.mx). Base de datos (8 de octubre de 2014)

### 2.1.2 TASA DE SECUESTROS<sup>1/</sup>, COMPORTAMIENTO MENSUAL Media Nacional y Coahuila de enero 2013 al mes de agosto de 2014

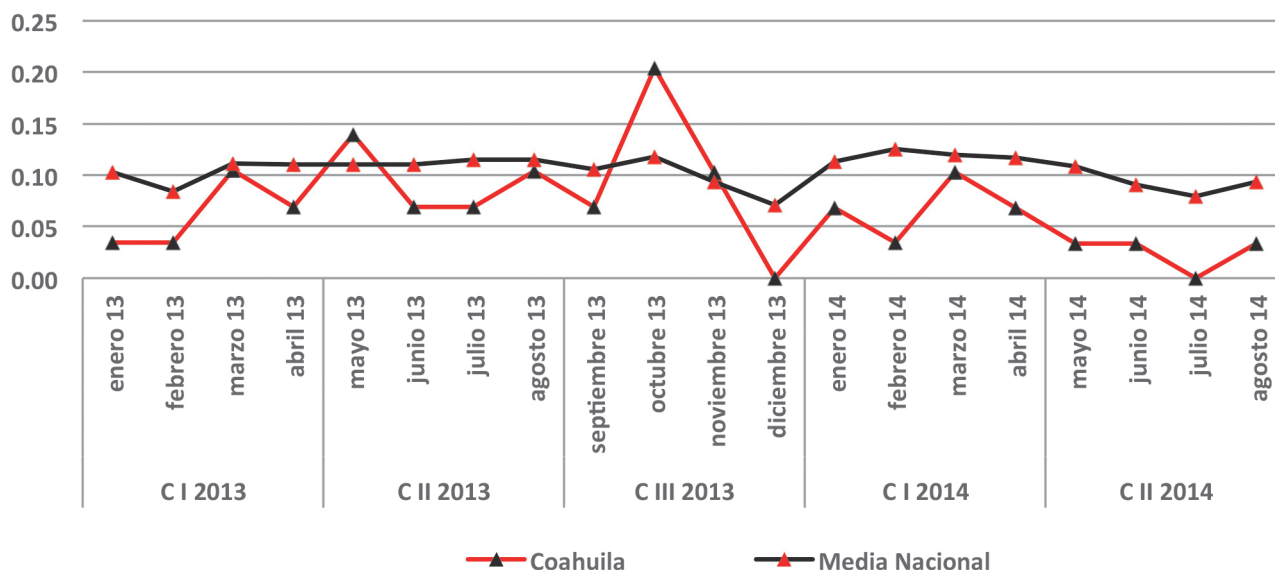

Gráfica 2.1.2	ene 13	feb 13	mar 13	abr 13	may 13	Jun 13	Jul 13	ago 13	sep 13	oct 13	Nov 13	dic 13	ene 14	feb 14	mar 14	abr 14	may 14	jun 14	Jul 14	ago 14
Coahuila	0.03	0.03	0.10	0.07	0.14	0.07	0.07	0.10	0.07	0.20	0.10	0.00	0.07	0.03	0.10	0.07	0.03	0.03	0.00	0.03
Media Nacional	0.10	0.08	0.11	0.11	0.11	0.11	0.12	0.12	0.11	0.12	0.09	0.07	0.11	0.12	0.12	0.12	0.11	0.09	0.08	0.09

Las cifras del delito de Secuestro en Coahuila muestran un pico notable en el mes de octubre de 2013, en el cual alcanzó una tasa de 0.20 Secuestros por cada 100 mil habitantes.

Es a partir de ese tiempo que se presenta una disminución; incluso se registra cero incidencia en

algunos meses (diciembre 2013 y julio 2014).

Para mayo y agosto de 2014, los niveles en las tasas permanecen en 0.03 Secuestros; por su parte, la media nacional registra valores con ligeras variaciones mensuales, desde 0.07 en diciembre 2013 hasta su mayor cifra, 0.12% en varios meses.

1/ Secuestros por cada 100 mil habitantes

Fuente: [www.secretariadodejefecutivosnsp.gob.mx](http://www.secretariadodejefecutivosnsp.gob.mx). Base de datos (8 de octubre de 2014)

## 2. SECUESTRO

### 2.2 TASA DE SECUESTROS<sup>1/</sup>, COMPORTAMIENTO CUATRIMESTRAL Y MENSUAL Regiones de Coahuila del CI 2013 al mes de agosto de 2014

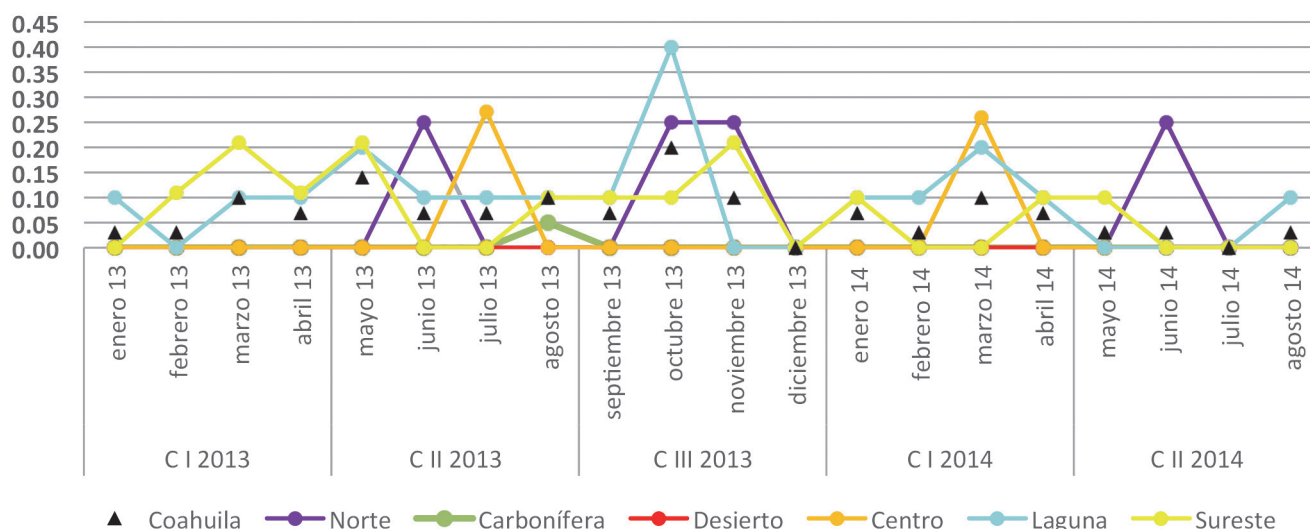

Gráfica 2.2	CI 2013	CII 2013	CIII 2013	CI 2014	CII 2014	mayo 14	junio 14	Julio 14	agosto 14	Variación % CI 2013-CII 2014	Variación % CI 2014-CII 2014
<b>Coahuila</b>	0.23	0.38	0.37	0.27	0.09	0.03	0.03	0.00	0.03	-60.9	-66.7
<b>Norte</b>	0.00	0.25	0.50	0.00	0.25	0.00	0.25	0.00	0.00	100.0	100.0
<b>Carbonífera</b>	0.00	0.05	0.00	0.00	0.00	0.00	0.00	0.00	0.00	N/A	N/A
<b>Desierto</b>	0.00	0.00	0.00	0.00	0.00	0.00	0.00	0.00	0.00	N/A	N/A
<b>Centro</b>	0.00	0.27	0.00	0.26	0.00	0.00	0.00	0.00	0.00	N/A	-100.0
<b>Laguna</b>	0.31	0.51	0.50	0.50	0.10	0.00	0.00	0.00	0.10	-67.7	-80.0
<b>Sureste</b>	0.43	0.31	0.41	0.20	0.10	0.10	0.00	0.00	0.00	-76.7	-50.0

**LA REGIÓN NORTE** comprende los municipios de Acuña, Allende, Guerrero, Hidalgo, Jiménez, Morelos, Nava, Piedras Negras, Villa Unión y Zaragoza.

**LA REGIÓN CARBONÍFERA** comprende los municipios de Juárez, Múzquiz, Progreso, Sabinas y San Juan de Sabinas.

**LA REGIÓN DESIERTO** comprende los municipios de Cuatro Ciénegas, Ocampo y Sierra Mojada.

**LA REGIÓN CENTRO** comprende los municipios de Abasolo, Candela, Castaños, Escobedo, Frontera, Lamadrid, Monclova, Nadadores, Sacramento y San Buenaventura.

**LA REGIÓN LAGUNA** comprende los municipios de Francisco I. Madero, Matamoros, San Pedro, Torreón y Viesca.

**LA REGIÓN SURESTE** comprende los municipios de Arteaga, General Cepeda, Parras, Ramos Arizpe y Saltillo.

Las variaciones en las tasas de denuncias de Secuestros en Coahuila muestran descensos de -60.9% y -66.7 puntos porcentuales en la comparación de los CII 2013-CII 2014 y los CI 2014-CII 2014, respectivamente.

La Región Sureste registra una tendencia a la baja, ya que en el CI 2013-CII 2014 presenta un -76.7% y en el CI 2014-CII 2014 se reduce, aunque a menor porcentaje, -50.0. Se tiene que las máxi-

mas tasas las registra en el CI 2013 y en el CIII 2013 con 0.43 Secuestros por cada 100 mil habitantes. La Región Laguna registra las mayores variaciones al pasar en el CI 2013- CII 2014 de -67.7 a -80.0 en el CI 2014-CII 2014.

Por su parte, el resto de las regiones prácticamente se mantienen sin cambios significativos, se presenta en la Región Norte en el CIII 2013 una tasa de 0.50 Secuestros por cada 100 mil habitantes.

<sup>1/</sup> Homicidios por cada 100 mil habitantes

Fuente: [www.secretariadodejefecutivosnsp.gob.mx](http://www.secretariadodejefecutivosnsp.gob.mx). Base de datos (8 de octubre de 2014)

## 2.3 TASA DE SECUESTROS<sup>1/</sup>, COMPORTAMIENTO CUATRIMESTRAL

### Región Sureste de Coahuila del CII 2013 al CII 2014

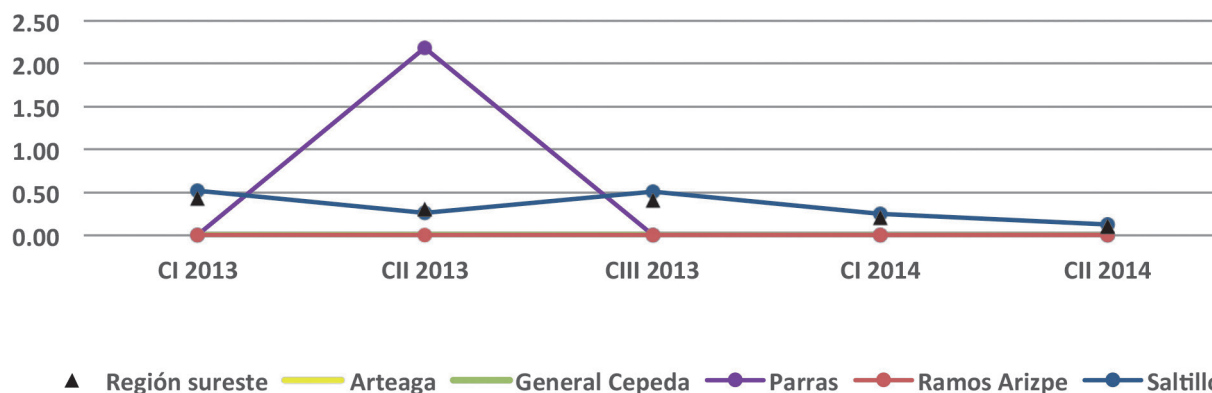

Gráfica 2.3	CI 2013	CII 2013	CIII 2013	CI 2014	CII 2014	Variación % CII 2014-CI 2013	Variación% CII 2014-CI 2014
<b>Región Sureste</b>	0.43	0.31	0.41	0.20	0.10	-76.7	-50.0
<b>Arteaga</b>	0.00	0.00	0.00	0.00	0.00	N/A	N/A
<b>General Cepeda</b>	0.00	0.00	0.00	0.00	0.00	N/A	N/A
<b>Parras</b>	0.00	2.18	0.00	0.00	0.00	N/A	N/A
<b>Ramos Arizpe</b>	0.00	0.00	0.00	0.00	0.00	N/A	N/A
<b>Saltillo</b>	0.52	0.26	0.51	0.25	0.13	-75.8	-50.4

La Región Sureste presenta su mayor tasa de denuncias de este delito en el CI 2013 (0.43), la cual tiende a disminuir hasta ubicarse en 0.10 para el último cuatrimestre. Por su parte, en Saltillo las tasas oscilan entre el 0.13 en el CII 2014 y 0.52 en el CI 2013, siendo así los valores mínimos y máximos observados.

La tasa de denuncias del delito de Secuestro en la Región Sureste y en Saltillo presenta variaciones a la baja en el CII 2014- CI 2013 con -76.7 y -75.8, respectivamente. Respecto del CII 2014, los valores se ubican en -50.0 para la Región Su-

reste y -50.4% en Saltillo.

En cuanto al municipio de Parras, que presenta la mayor tasa de denuncias de la región (2.18 en el CI 2013), representa un solo caso; cabe señalar que este tipo de situaciones que se presentan en municipios con una población de medianas dimensiones, al ocurrir algún hecho de esta naturaleza, el indicador pareciera estar fuera de proporción.

Al visualizar la gráfica, prácticamente son imperceptibles los datos en los municipios de Arteaga, General Cepeda y Ramos Arizpe, precisamente porque sus valores se ubican con una tasa de 0.00.

1/ Secuestros por cada 100 mil habitantes

Fuente: [www.secretariadodjejecutivosnsp.gob.mx](http://www.secretariadodjejecutivosnsp.gob.mx). Base de datos (8 de octubre de 2014)

### 3. EXTORSIÓN

#### 3.1.1 TASA DE EXTORSIÓN<sup>1/</sup>, COMPORTAMIENTO CUATRIMESTRAL

Media Nacional y Coahuila del CI 2013 al CII 2014

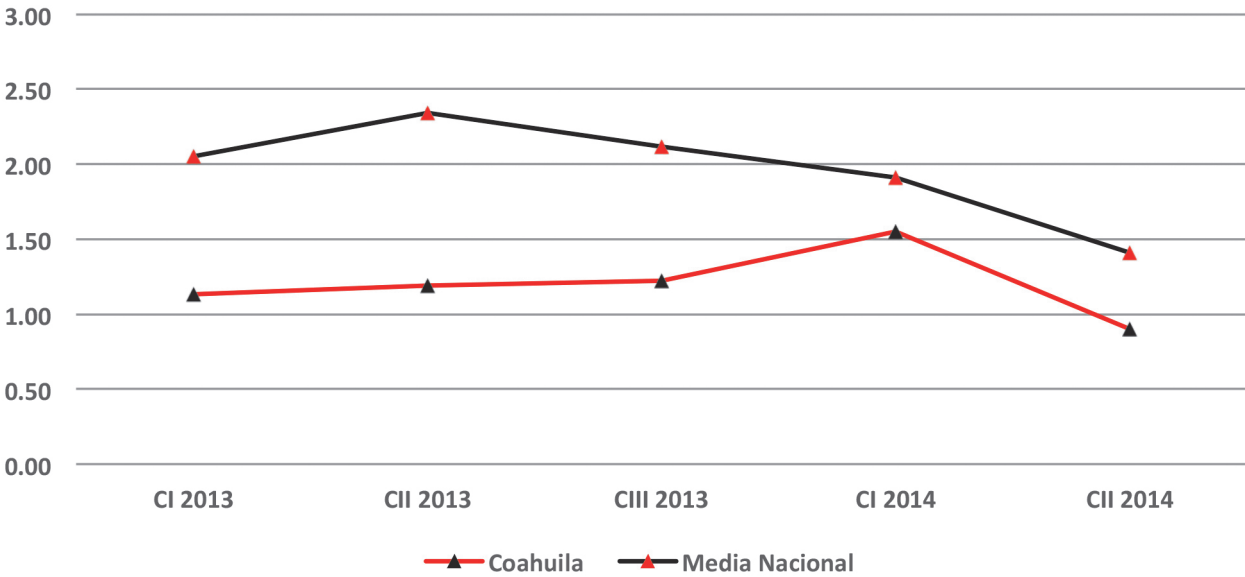

Gráfica 3.1.1	CI 2013	CII 2013	CIII 2013	CI 2014	CII 2014	Variación porcentual CI 2013-CII 2014	Variación porcentual CI 2014-CII 2014
Coahuila	1.13	1.19	1.22	1.55	0.90	-20.4	-41.9
Media Nacional	2.05	2.34	2.12	1.91	1.41	-31.2	-26.2

Los datos Nacionales que en el CII 2013 alcanzan su máximo nivel, 2.34, indican que Coahuila se sitúa por debajo de la Media Nacional. Cabe mencionar que las tasas de los cuatrimestres nacionales superan a las de Coahuila.

En Coahuila, el CI 2014 registra la mayor tasa de denuncias de Extorsión (1.55), y en el segundo cuatrimestre disminuyó a 0.90 Extorsiones por cada 100 mil habitantes.

Al analizar las variaciones porcentuales, se observa que en el lapso del CI 2013-CII 2014 muestra una disminución de -20.4% para Coahuila, en tanto que para el CI 2014-CII 2014 este comportamiento se incrementa hasta llegar a -41.9 por ciento.

Para el ámbito Nacional, la variación en el CI 2013-CII 2014 es de -31.2%, mientras que en el CI 2014-CII 2014 el dato se ubica en -26.2 por ciento.

1/ Extorsiones por cada 100 mil habitantes

Fuente: [www.secretariadodejefecutivosnsp.gob.mx](http://www.secretariadodejefecutivosnsp.gob.mx). Base de datos (8 de octubre de 2014)



3.1.2 TASA DE EXTORSIÓN<sup>1/</sup>, COMPORTAMIENTO MENSUAL

Media Nacional y Coahuila de enero 2013 al mes de agosto de 2014

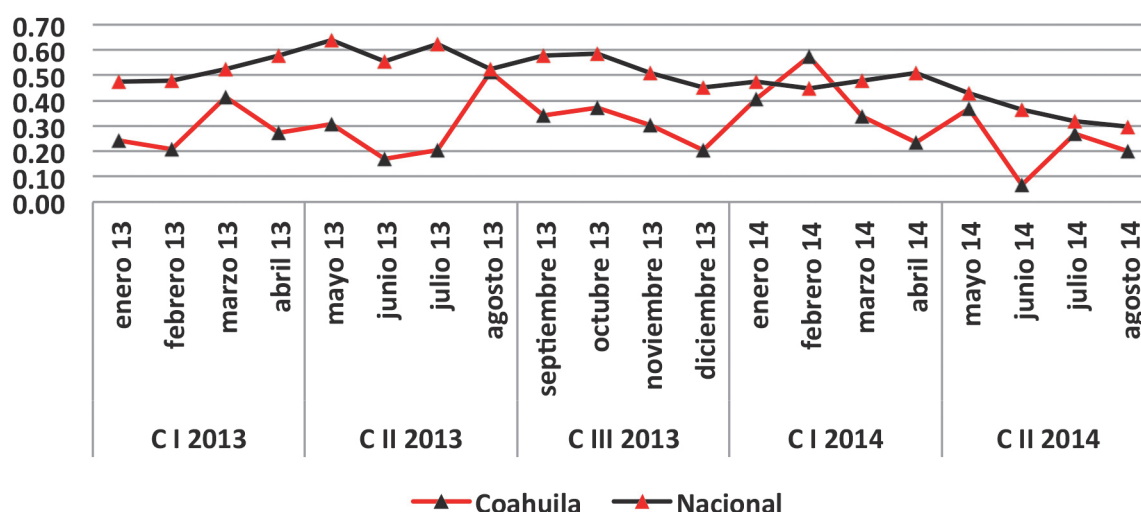

Gráfica 3.1.2	ene 13	feb 13	mar 13	abr 13	may 13	Jun 13	jul 13	ago 13	sep 13	oct 13	Nov 13	dic 13	ene 14	feb 14	mar 14	abr 14	may 14	jun 14	jul 14	ago 14
Coahuila	0.24	0.21	0.41	0.27	0.31	0.17	0.20	0.51	0.34	0.37	0.30	0.20	0.41	0.57	0.34	0.24	0.37	0.07	0.27	0.20
Media Nacional	0.47	0.48	0.52	0.58	0.64	0.56	0.62	0.52	0.58	0.58	0.51	0.45	0.48	0.45	0.48	0.51	0.43	0.37	0.32	0.30

En términos generales los datos nacionales reflejan ser superiores a los niveles de Coahuila, con datos que van desde 0.30 en agosto de 2014, hasta un valor máximo en mayo de 0.64 Extorsiones por cada 100 mil habitantes.

El comportamiento mensual en la denuncia de este delito para Coahuila, muestra valores máximos en el mes de febrero de 2014 con 0.57 Extorsiones por cada 100 mil habitantes, obser-

vándose para los meses posteriores, en su mayoría, disminuciones hasta llegar en junio a una tasa de denuncia de 0.07 Extorsiones, aunque con un repunte en los dos últimos meses.

A lo largo del 2013 se observa que las tasas van desde 0.17 en junio, hasta un máximo de 0.51 en el mes de agosto. Para el 2014, el mínimo es 0.07 en junio con un máximo de 0.57 en el mes de febrero.

1/ Extorsiones por cada 100 mil habitantes

Fuente: [www.secretariadodjecutivosnsp.gob.mx](http://www.secretariadodjecutivosnsp.gob.mx). Base de datos (8 de octubre de 2014)

3. EXTORSIÓN

3.2 TASA DE EXTORSIÓN<sup>1/</sup>, COMPORTAMIENTO CUATRIMESTRAL Y MENSUAL  
Regiones de Coahuila del CI 2013 al mes de agosto de 2014

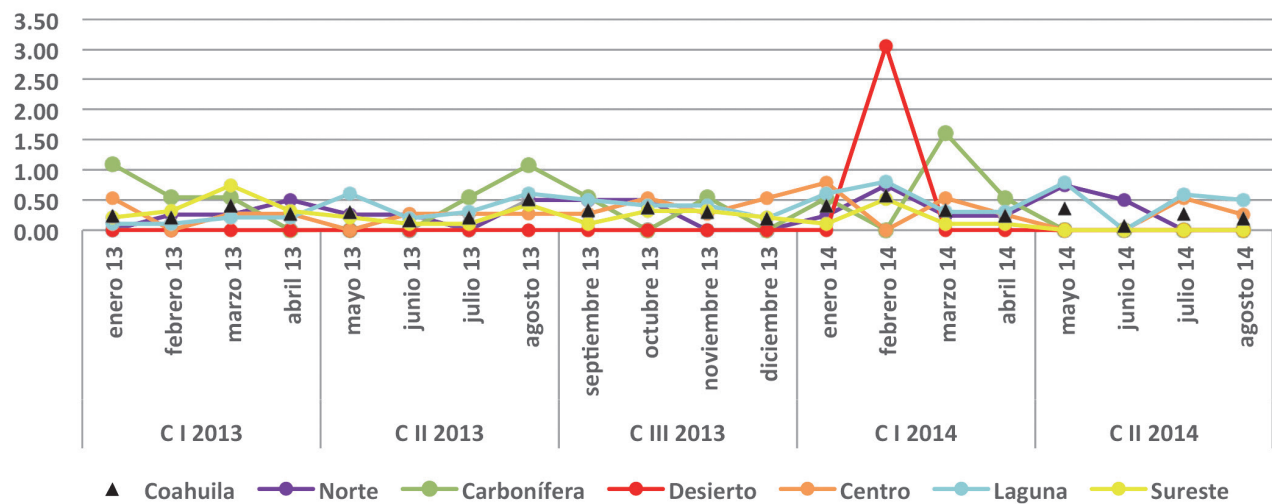

Gráfica 3.2	CI 2013	CII 2013	CIII 2013	CI 2014	CII 2014	mayo 14	junio 14	Julio 14	agosto 14	Variación % CI 2013-CII 2014	Variación % CI 2014-CII 2014
Coahuila	1.13	1.19	1.22	1.55	0.90	0.37	0.07	0.27	0.20	-20.4	-41.9
Norte	1.00	1.00	1.00	1.49	1.23	0.74	0.49	0.00	0.00	23.0	-17.4
Carbonífera	2.19	1.62	1.08	2.68	0.00	0.00	0.00	0.00	0.00	-100.0	-100.0
Desierto	0.00	0.00	0.00	3.05	0.00	0.00	0.00	0.00	0.00	N/A	-100.0
Centro	1.07	0.80	1.59	1.58	0.79	0.00	0.00	0.52	0.26	-26.2	-50.0
Laguna	0.61	1.72	1.51	2.00	1.89	0.80	0.00	0.60	0.50	209.8	-5.5
Sureste	1.59	0.84	0.93	0.82	0.00	0.00	0.00	0.00	0.00	-100.0	-100.0

- LA REGIÓN NORTE** comprende los municipios de Acuña, Allende, Guerrero, Hidalgo, Jiménez, Morelos, Nava, Piedras Negras, Villa Unión y Zaragoza.
- LA REGIÓN CARBONÍFERA** comprende los municipios de Juárez, Múzquiz, Progreso, Sabinas y San Juan de Sabinas.
- LA REGIÓN DESIERTO** comprende los municipios de Cuatro Ciénegas, Ocampo y Sierra Mojada.
- LA REGIÓN CENTRO** comprende los municipios de Abasolo, Candela, Castaños, Escobedo, Frontera, Lamadrid, Monclova, Nadadores, Sacramento y San Buenaventura.
- LA REGIÓN LAGUNA** comprende los municipios de Francisco I. Madero, Matamoros, San Pedro, Torreón y Viesca.
- LA REGIÓN SURESTE** comprende los municipios de Arteaga, General Cepeda, Parras, Ramos Arizpe y Saltillo.

En los cuatrimestres de 2013 y primero de 2014, Coahuila registra tasas de denuncias de Extorsión que van desde 1.13 en el CI 2013, hasta 1.55 en el CI 2014, sin embargo, al revisar las variaciones del CI 2013-CII 2014, se observa una disminución de -20.4% y para el CI 2014-CII 2014, la disminución es mayor alcanzando -41.9 por ciento.

Por su parte, la tendencia en la Región Sureste es hacia la disminución en sus niveles, ya que, en los últimos tres cuatrimestres, se observan tasas de 0.93; 0.82 y 0.00, lo

cual se refleja en las variaciones porcentuales. La Región Desierto en el CI 2014, en el único cuatrimestre de tasa positiva, registra 3.05 y es la mayor del estado, mientras que la Región Carbonífera tiene su mayor nivel en el mismo cuatrimestre con 2.68 Extorsiones por cada 100 mil habitantes. En la Región Laguna existió un incremento porcentual importante entre el CI 2013-CII2014, que significó un crecimiento de 209.8 puntos porcentuales, disminuyendo a una tasa de -5.5 por ciento.

1/ Extorsiones por cada 100 mil habitantes

Fuente: [www.secretariadodejefecutivosnsp.gob.mx](http://www.secretariadodejefecutivosnsp.gob.mx). Base de datos (8 de octubre de 2014)



### 3.3 TASA DE EXTORSIÓN<sup>1/</sup>, COMPORTAMIENTO CUATRIMESTRAL

Región Sureste de Coahuila CI 2013 al CII 2014

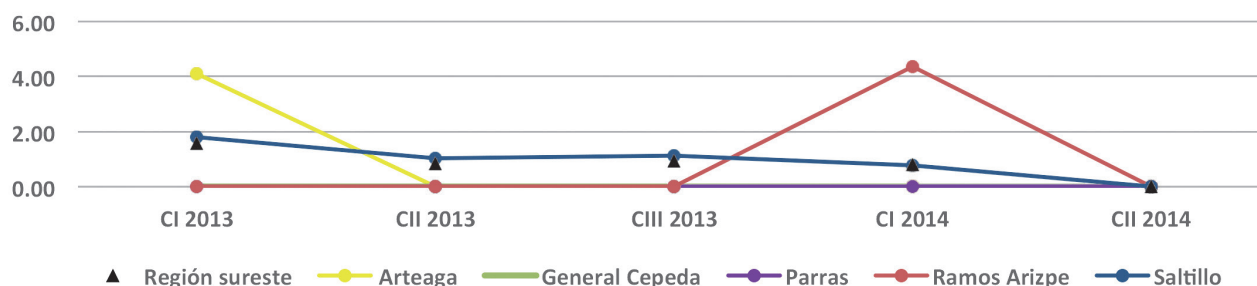

Gráfica 3.3	CI 2013	CII 2013	CIII 2013	CI 2014	CII 2014	Variación % CI 2013-CII 2014	Variación % CI 2014-CII 2014
Región Sureste	1.59	0.84	0.93	0.82	0.00	-100.0	-100.0
Arteaga	4.09	0.00	0.00	0.00	0.00	-100.0	N/A
General Cepeda	0.00	0.00	0.00	0.00	0.00	N/A	N/A
Parras	0.00	0.00	0.00	0.00	0.00	N/A	N/A
Ramos Arizpe	0.00	0.00	0.00	4.35	0.00	N/A	-100.0
Saltillo	1.81	1.03	1.14	0.76	0.00	-100.0	-100.0

La tasa de denuncias de Extorsión de la Región Sureste registra su mayor valor en el CI 2013 con 1.59; mientras que la más baja es de 0.82 en el CI 2014.

En Saltillo, a partir del CIII 2013, se registra una tendencia a la baja, al pasar de 1.14 hasta ubicar su tasa en 0.00 en el último cuatrimestre.

El caso de Arteaga la tasa de denuncias en

el CI 2013 asciende a 4.09 (una denuncia); cabe señalar que este tipo de situaciones que se presentan en municipios con una población de pequeñas o medianas dimensiones, al ocurrir algún hecho de esta naturaleza, el indicador pareciera ser fuera de proporción.

Las variaciones porcentuales, en todos los casos disminuyen al 100 por ciento.

1/ Extorsiones por cada 100 mil habitantes

Fuente: [www.secretariadodejecutivosnsp.gob.mx](http://www.secretariadodejecutivosnsp.gob.mx). Base de datos (8 de octubre de 2014)

## 4. ROBO CON VIOLENCIA

### 4.1.1 TASA DE ROBO CON VIOLENCIA<sup>1/</sup>, COMPORTAMIENTO CUATRIMESTRAL Media Nacional y Coahuila del CI 2013 al CII 2014

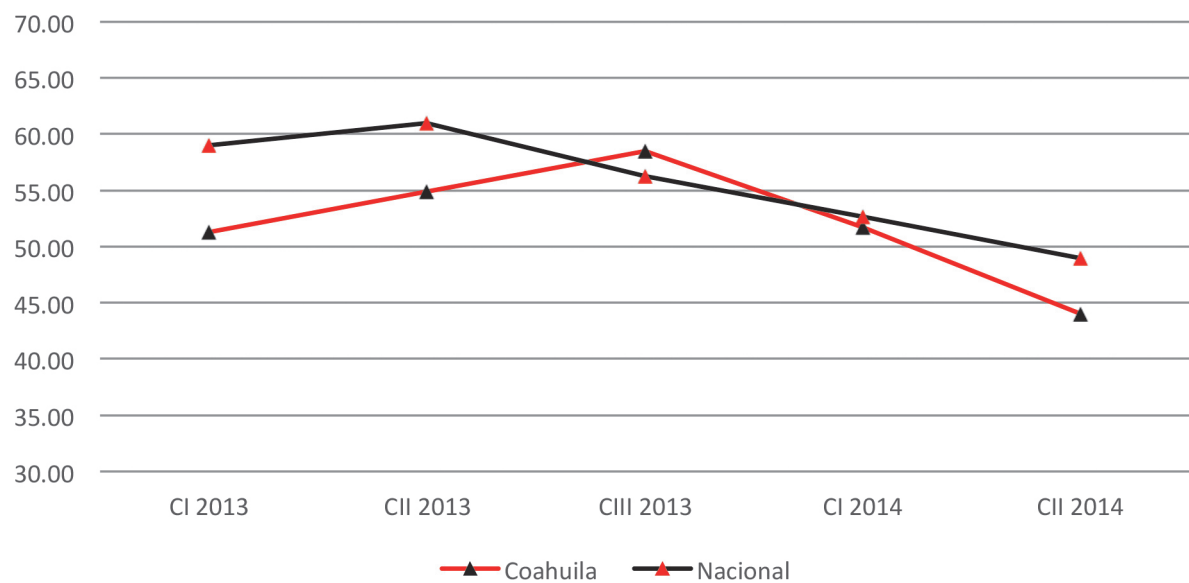

Gráfica 4.1.1	CI 2013	CII 2013	CIII 2013	CI 2014	CII 2014	Variación porcentual CI 2013-CII 2014	Variación porcentual CI 2014-CII 2014
Coahuila	51.24	54.91	58.45	51.69	44.02	-14.1	-14.9
Media Nacional	58.97	61.01	56.22	52.64	48.94	-17.0	-7.0

Coahuila se sitúa por debajo de la Media Nacional, excepto en el CIII 2013 que registra una tasa de 58.45 contra 56.22. La mayor diferencia entre Coahuila y la Media Nacional se ubica en el CI 2013 con 7.73 puntos a favor de Coahuila.

Para el CII 2014 la brecha en la tasa de denuncias es de 4.92 Robos con violencia por cada 100 mil habitantes, registra la menor tasa (44.02),

mientras que en el tercer cuatrimestre del 2013 el dato alcanzó una tasa de 58.45 Robos con violencia por cada 100 mil habitantes.

Al comparar las variaciones porcentuales se observa que en el lapso del CI 2013-CII 2014 muestra una disminución de -14.1%, en tanto que para el CI 2014-CII 2014 el valor es de -14.9 puntos porcentuales, mientras que las variaciones en el ámbito Nacional son de -17.0 y -7.0.

1/ Robos con violencia por cada 100 mil habitantes

Fuente: [www.secretariadodejefecutivosnsp.gob.mx](http://www.secretariadodejefecutivosnsp.gob.mx). Base de datos (8 de octubre de 2014)

### 4.1.2 TASA DE ROBO CON VIOLENCIA<sup>1/</sup>, COMPORTAMIENTO MENSUAL Media Nacional y Coahuila 2013 al mes de agosto de 2014

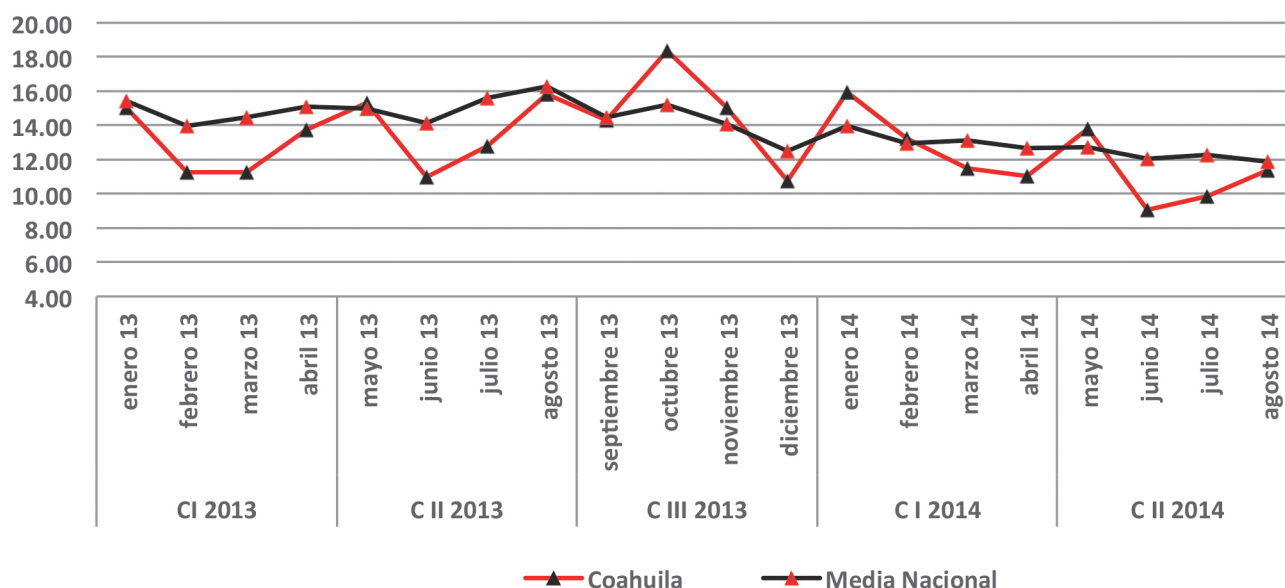

Gráfica 4.1.2	ene 13	Feb 13	mar 13	Abr 13	may 13	Jun 13	Jul 13	ago 13	sep 13	oct 13	nov 13	Dic 13	ene 14	feb 14	mar 14	Abr 14	may 14	Jun 14	Jul 14	ago 14
Coahuila	15.02	11.25	11.26	13.71	15.33	11.00	12.75	15.83	14.31	18.35	15.04	10.75	15.93	13.24	11.47	11.05	13.78	9.04	9.86	11.34
Media Nacional	15.45	13.96	14.45	15.11	14.99	14.14	15.61	16.27	14.48	15.21	14.05	12.47	13.93	12.92	13.13	12.66	12.72	12.06	12.28	11.87

En la Media Nacional la tasa de denuncias de Robo con violencia, en el mes de Agosto de 2013, el valor máximo registrado fue de 16.27, mientras que el mínimo fue de 11.87 en el mes de Agosto del 2014. Estos datos confirman en términos generales, que las tasas de denuncia de la Media Nacional, su-

peran a las del estado de Coahuila.

Para Coahuila, en el mes de Junio de 2014 esta tasa registró su valor mínimo con 9.04, esta cifra es la menor tasa registrada en el periodo analizado; en tanto que el máximo, fue de 18.35 en el mes de Octubre del 2013.

1/ Robos con violencia por cada 100 mil habitantes

Fuente: [www.secretariadodejefecutivosnsp.gob.mx](http://www.secretariadodejefecutivosnsp.gob.mx). Base de datos (8 de octubre de 2014)

4. ROBO CON VIOLENCIA

4.2 TASA DE ROBO CON VIOLENCIA<sup>1/</sup>, COMPORTAMIENTO CUATRIMESTRAL Y MENSUAL  
Regiones de Coahuila del CI 2013 al mes de agosto de 2014

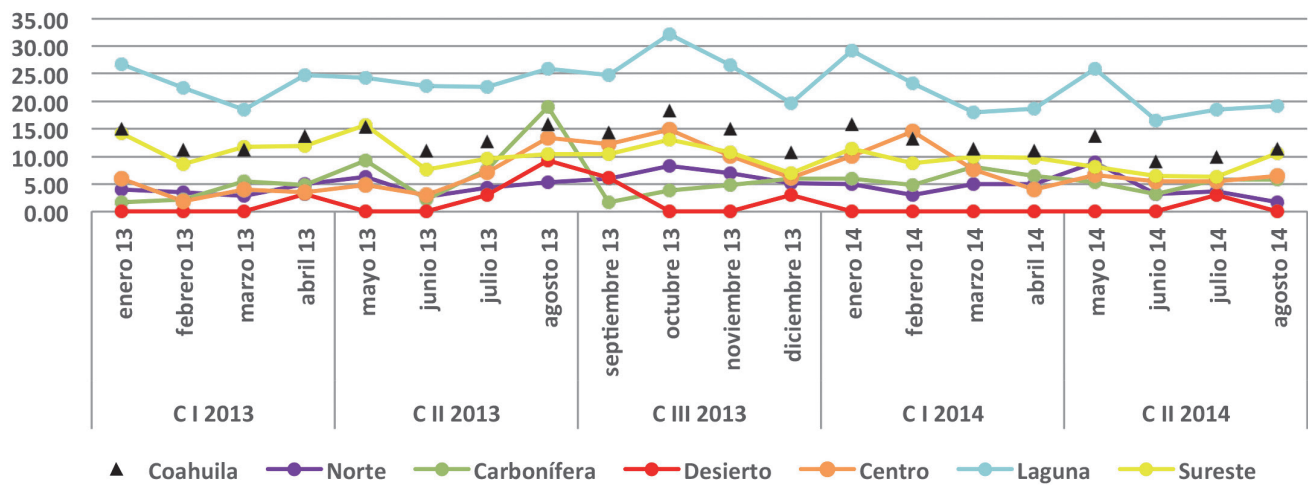

Gráfica 4.2	CI 2013	CII 2013	CIII 2013	CI 2014	CII 2014	mayo 14	junio 14	Julio 14	agosto 14	Variación % CI 2013-CII 2014	Variación % CI 2014-CII 2014
Coahuila	51.24	54.91	58.45	51.69	44.02	13.78	9.04	9.86	11.34	-14.1	-14.8
Norte	15.34	18.51	26.39	17.83	17.51	8.89	3.21	3.69	1.72	14.1	-1.8
Carbonífera	14.18	37.95	16.17	25.19	20.25	5.34	3.20	5.86	5.85	42.8	-19.6
Desierto	3.10	12.32	9.21	0.00	3.02	0.00	0.00	3.02	0.00	-2.6	0.0
Centro	15.30	28.26	43.27	36.17	24.14	6.57	5.52	5.51	6.55	57.8	-33.3
Laguna	92.40	95.61	103.24	89.07	80.12	25.97	16.59	18.45	19.11	-13.3	-10.0
Sureste	46.52	43.09	41.16	39.97	31.34	8.09	6.44	6.22	10.59	-32.6	-21.6

**LA REGIÓN NORTE** comprende los municipios de Acuña, Allende, Guerrero, Hidalgo, Jiménez, Morelos, Nava, Piedras Negras, Villa Unión y Zaragoza.

**LA REGIÓN CARBONÍFERA** comprende los municipios de Juárez, Múzquiz, Progreso, Sabinas y San Juan de Sabinas.

**LA REGIÓN DESIERTO** comprende los municipios de Cuatro Ciénegas, Ocampo y Sierra Mojada.

**LA REGIÓN CENTRO** comprende los municipios de Abasolo, Candela, Castaños, Escobedo, Frontera, Lamadrid, Monclova, Nadores, Sacramento y San Buenaventura.

**LA REGIÓN LAGUNA** comprende los municipios de Francisco I. Madero, Matamoros, San Pedro, Torreón y Viesca.

**LA REGIÓN SURESTE** comprende los municipios de Arteaga, General Cepeda, Parras, Ramos Arizpe y Saltillo.

En el ámbito estatal, la mayor tasa de denuncias se registró en el CIII 2013 con 58.45 Robos con violencia, mientras que la menor fue de 44.02 en el último cuatrimestre.

La Región Laguna es la de mayores tasas en el CIII 2013 alcanzando 103.24 Robos con violencia por cada 100 mil habitantes, la cual que se reduce en el siguiente cuatrimestre a 89.07 como la menor cifra de la Región, sin embargo mayor a cualquiera de la entidad.

El resto de las Regiones, tienen menores niveles de Robos con violencia; la Centro registra

en el CIII 2013 su mayor tasa 43.27, mientras que la Carbonífera alcanzó en el CII 2013 una tasa de 37.95 Robos con violencia. Este comportamiento, ha dado lugar a las mayores variaciones porcentuales de la entidad, 57.8 en la Región Centro y 42.8 en la Carbonífera.

Las variaciones porcentuales en Coahuila registran una disminución, de -14.1% en el CI 2013-CII 2014; esta cifra se incrementó a -14.8% entre el CI 2014-CII 2014. La Región Sureste registra una variación hacia la baja de -32.6% en el CI 2013-CII 2014 y de -21.6% en el CI 2014- CII 2014.

1/ Robos con violencia por cada 100 mil habitantes

Fuente: www.secretariadodejefecutivosnsp.gob.mx. Base de datos (8 de octubre de 2014)

## 4.3 TASA DE ROBO CON VIOLENCIA<sup>1/</sup>, COMPORTAMIENTO CUATRIMESTRAL Región Sureste de Coahuila CI 2013 al CII 2014

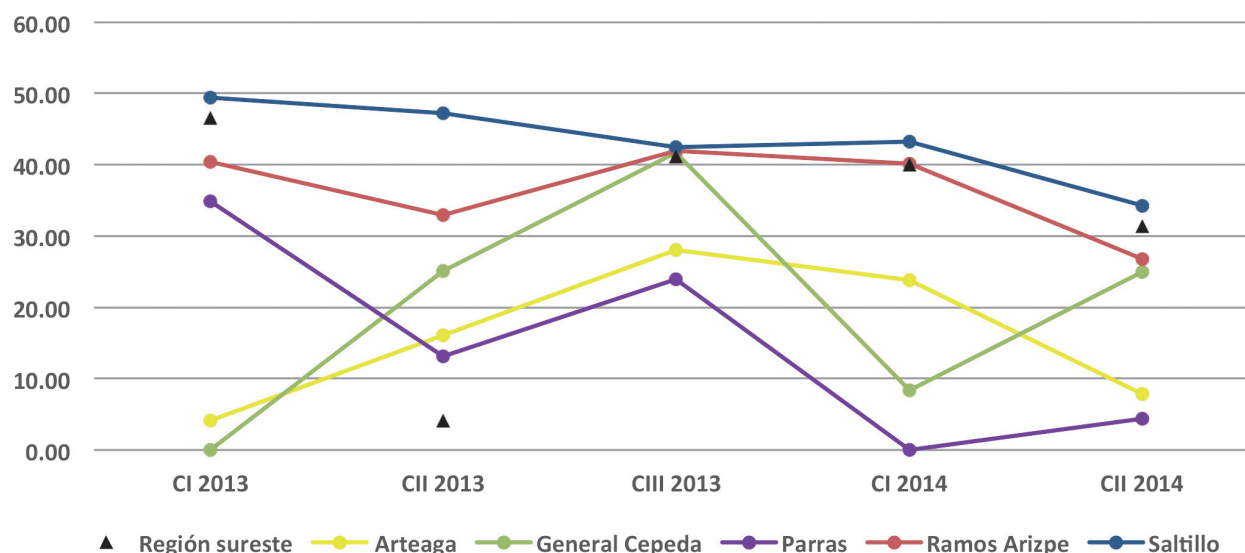

Gráfica 4.3	CI 2013	CII 2013	CIII 2013	CI 2014	CII 2014	Variación % CI 2013-CII 2014	Variación % CI 2014-CII 2014
Región Sureste	46.52	4.09	41.16	39.97	31.34	-32.6	-21.6
Arteaga	4.10	16.15	28.04	23.81	7.84	91.2	-67.1
General Cepeda	0.00	25.10	41.74	8.32	24.92	100.0	199.5
Parras	34.93	13.09	23.97	0.00	4.35	-87.6	100.0
Ramos Arizpe	40.39	32.90	41.94	40.10	26.80	-33.6	-33.2
Saltillo	49.47	47.17	42.47	43.27	34.29	-30.7	-20.8

La tasa de denuncias de Robo con violencia en la Región Sureste del estado indica que la tendencia es a la baja, ya que en el CI 2013 la cifra es de 46.52, descendiendo a 31.34 en el último cuatrimestre.

Por su parte, en el municipio de Saltillo se presentan las mayores tasas 49.47 en el CI 2013, en tanto que la menor fue en CII 2014 con 34.29.

El municipio de Ramos Arizpe, en el CIII 2013 tiene su mayor tasa, 41.94 y la menor en el CII 2014, donde registró 26.80.

En Parras la menor tasa es de 4.35 en el CII 2014, mientras que el mayor nivel es en el CI 2013 con 34.93.

Para los municipios de Arteaga y General Cepeda el CII 2013 registran su mayores tasas con 28.04 y 41.74 Robos con violencia por cada 100 mil habitantes.

Las variaciones porcentuales en la Región Sureste, en el CI 2013-CII 2014, indican disminuciones del orden de -32.6%, mientras que en el CI 2014-CII 2014 es de -21.6 por ciento.

En el municipio de General Cepeda cabe señalar que las variaciones son las más altas de la Región al incrementarse en 100% en el CI 2013-CII 2014 y de 199.5 en el CI 2014-CII 2014; este tipo de situaciones que se presentan en municipios con una población de medianas dimensiones, al ocurrir algún hecho de esta naturaleza, el indicador pareciera estar fuera de proporción.

1/ Robos con violencia por cada 100 mil habitantes

Fuente: [www.secretariadodejecutivosnsp.gob.mx](http://www.secretariadodejecutivosnsp.gob.mx). Base de datos (8 de octubre de 2014)

## 5. ROBO DE VEHÍCULO CON VIOLENCIA

### 5.1.1 TASA DE ROBO DE VEHÍCULO CON VIOLENCIA<sup>1/</sup>, COMPORTAMIENTO CUATRIMESTRAL Media Nacional y Coahuila del CI 2013 al CII 2014

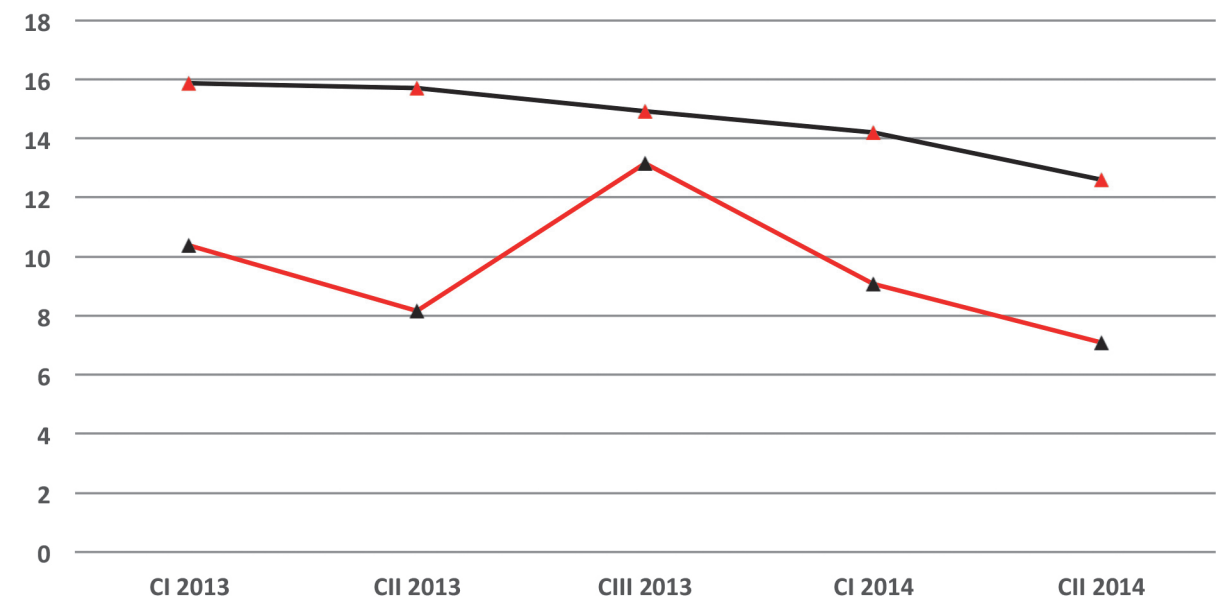

Gráfica 5.1.1	CI 2013	CII 2013	CIII 2013	CI 2014	CII 2014	Variación porcentual CI 2013-CII 2014	Variación porcentual CI 2014-CII 2014
Coahuila	10.38	8.16	13.15	9.06	7.09	-31.7	-21.7
Media Nacional	15.88	15.70	14.92	14.20	12.59	-20.7	-11.3

Es importante mencionar que la Media Nacional supera a Coahuila en este indicador, que muestra en el CI 2013 una tasa de 15.88, mientras que para el CII 2014 se reduce la tasa de denuncia a 12.59 Robos con violencia por cada 100 mil habitantes. En Coahuila, el segundo cuatrimestre de 2014 registra la menor tasa de denuncias de Robo de vehículo con violencia (7.09), en tanto que en el tercer

cuatrimestre del 2013 el dato alcanzó una tasa de 13.15. Al comparar las variaciones porcentuales, se observa que el lapso del CI 2013-CI I2014 muestra una disminución de -31.7%, en tanto que para el CI 2014-CII 2014 el valor es de -21.7 puntos, es decir, las disminuciones porcentuales son mayores en Coahuila.

1/ Robos de vehículo con violencia por cada 100 mil habitantes

Fuente: [www.secretariadoejecutivosnsp.gob.mx](http://www.secretariadoejecutivosnsp.gob.mx). Base de datos (8 de octubre de 2014)



## 5. ROBO DE VEHÍCULO CON VIOLENCIA

### 5.1.2 TASA DE ROBO DE VEHÍCULO CON VIOLENCIA<sup>1/</sup>, COMPORTAMIENTO MENSUAL Media Nacional y Coahuila del CI 2013 al CII 2014

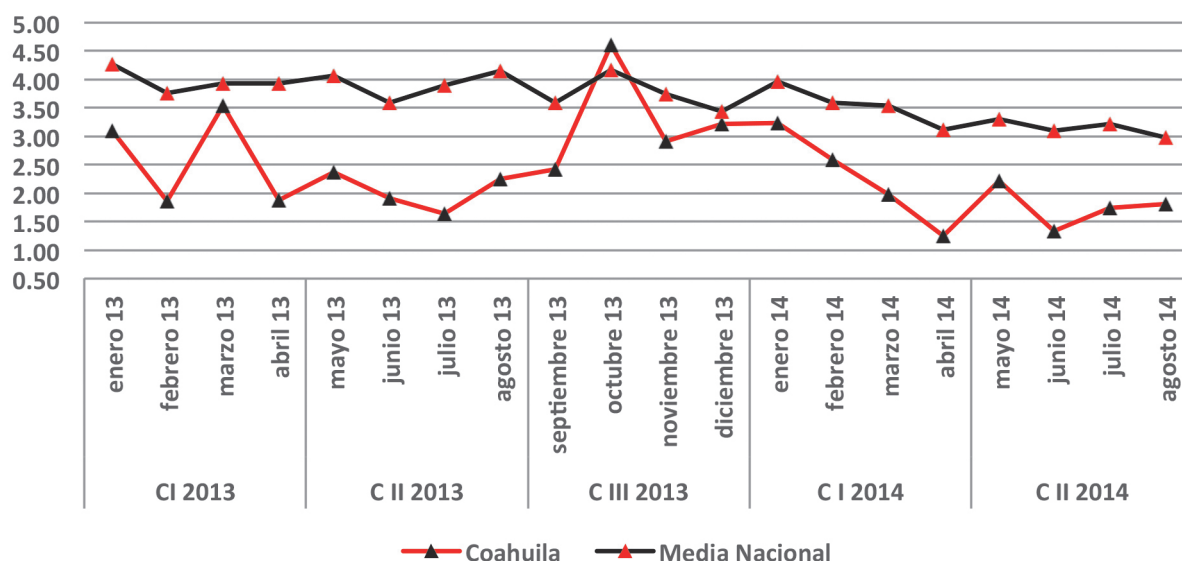

Gráfica 5.1.2	ene 13	Feb 13	mar 13	Abr 13	may 13	Jun 13	Jul 13	ago 13	sep 13	oct 13	nov 13	Dic 13	ene 14	feb 14	mar 14	Abr 14	may 14	Jun 14	Jul 14	ago 14
Coahuila	3.10	1.86	3.54	1.89	2.36	1.91	1.64	2.25	2.41	4.61	2.91	3.21	3.24	2.59	1.98	1.24	2.21	1.34	1.74	1.80
Media Nacional	4.26	3.76	3.94	3.92	4.07	3.59	3.89	4.14	3.58	4.17	3.74	3.43	3.97	3.59	3.53	3.11	3.31	3.09	3.22	2.97

Coahuila se sitúa por debajo de la Media Nacional, ya que en la gran mayoría de los meses la tasa nacional supera a nuestra entidad.

El comportamiento mensual en la tasa de denuncias muestra valores máximos en el mes de octubre de 2013 con 4.61 Robos de vehículo con violencia por cada 100 mil habitantes, observán-

dose para los meses posteriores, en su mayoría, disminuciones hasta llegar a una tasa de 1.34 Robos en junio de 2014. Este dato refleja la menor tasa registrada. Cabe señalar que la mayor tasa de Coahuila (4.61) en octubre 2013, supera a la mayor de la Media Nacional (4.26) en enero del mismo año.

1/ Robos de vehículo con violencia por cada 100 mil habitantes

Fuente: [www.secretariadodejefecutivosnsp.gob.mx](http://www.secretariadodejefecutivosnsp.gob.mx). Base de datos (8 de octubre de 2014)

5. ROBO DE VEHÍCULO CON VIOLENCIA

5.2 TASA DE ROBO DE VEHÍCULO CON VIOLENCIA<sup>1/</sup>, COMPORTAMIENTO CUATRIMESTRAL Y MENSUAL  
Regiones de Coahuila del CI 2013 al mes de agosto de 2014

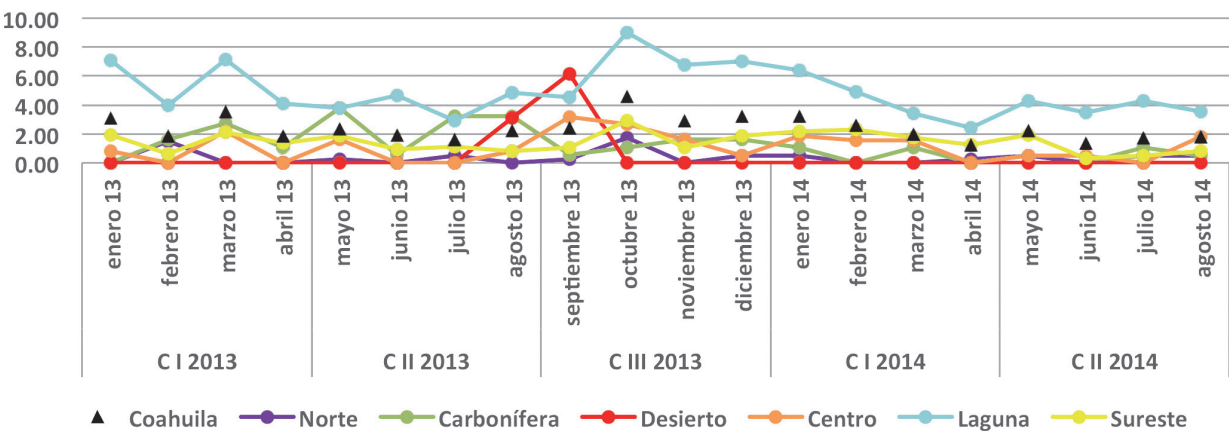

Gráfica 5.2	CI 2013	CII 2013	CIII 2013	CI 2014	CII 2014	mayo 14	junio 14	Julio 14	agosto 14	Variación % CI 2013-CII 2014	Variación % CI 2014-CII 2014
Coahuila	10.38	8.16	13.15	9.06	7.09	2.21	1.34	1.74	1.80	-31.7	-21.7
Norte	1.51	0.75	2.49	0.74	1.48	0.49	0.00	0.49	0.49	-2.0	100.0
Carbonífera	5.45	10.85	4.85	2.15	1.60	0.00	0.00	1.07	0.53	-70.6	-25.6
Desierto	0.00	3.08	6.15	0.00	0.00	0.00	0.00	0.00	0.00	0.0	0.0
Centro	2.95	2.40	7.97	5.02	2.88	0.53	0.53	0.00	1.83	-2.4	-42.6
Laguna	22.24	16.20	27.26	17.10	15.58	4.28	3.48	4.26	3.56	-29.9	-8.9
Sureste	6.03	4.82	6.86	7.42	3.57	1.95	0.31	0.51	0.81	-40.8	-50.1

LA REGIÓN NORTE comprende los municipios de Acuña, Allende, Guerrero, Hidalgo, Jiménez, Morelos, Nava, Piedras Negras, Villa Unión y Zaragoza.

LA REGIÓN CARBONÍFERA comprende los municipios de Juárez, Múzquiz, Progreso, Sabinas y San Juan de Sabinas.

LA REGIÓN DESIERTO comprende los municipios de Cuatro Ciénegas, Ocampo y Sierra Mojada.

LA REGIÓN CENTRO comprende los municipios de Abasolo, Candela, Castaños, Escobedo, Frontera, Lamadrid, Monclova, Nadadores, Sacramento y San Buenaventura.

LA REGIÓN LAGUNA comprende los municipios de Francisco I. Madero, Matamoros, San Pedro, Torreón y Viesca.

LA REGIÓN SURESTE comprende los municipios de Arteaga, General Cepeda, Parras, Ramos Arizpe y Saltillo.

Coahuila registra su menor tasa de denuncia por Robo de vehículo con violencia, de 10.38 en el CI 2013, mientras que la menor es de 7.09 en el CII 2014. Del CI 2013-CII 2014 Coahuila registra un decremento de -31.7%; cifra que disminuye a -21.7 en el CI 2014-CII 2014; por su parte, la Región Sureste registra importantes disminuciones, ya que, en el CI 2013-CII 2014 se ubica con -40.8% y para el siguiente comparativo se incrementa al llegar a -50.1 por ciento.

La Región Laguna es la de mayores tasas en el CIII 2013

alcanzando 27.26, que se reduce en el siguiente cuatrimestre a 17.10; sin embargo, es mayor a cualquiera de la entidad. El resto de las Regiones, tienen menores niveles, la Carbonífera en el CII 2013 alcanza una tasa de denuncias de 10.85 de Robos de vehículo con violencia, en tanto que la Región Centro en el CIII 2013 registra 7.97 en dicha tasa. En términos generales, las variaciones hacia la reducción de las tasas, se observa en todas las Regiones del Estado, excepto en la Región Norte, que presenta un incremento porcentual de 100 puntos porcentuales en el CI 2014-CII 2014.

1/ Robos de vehículo con violencia por cada 100 mil habitantes

Fuente: www.secretariadodejefecutivosnsp.gob.mx. Base de datos (8 de octubre de 2014)



## 5. ROBO DE VEHÍCULO CON VIOLENCIA

### 5.3 TASA DE ROBO DE VEHÍCULO CON VIOLENCIA<sup>1/</sup>, COMPORTAMIENTO CUATRIMESTRAL Región Sureste de Coahuila del CI 2013 al CII 2014

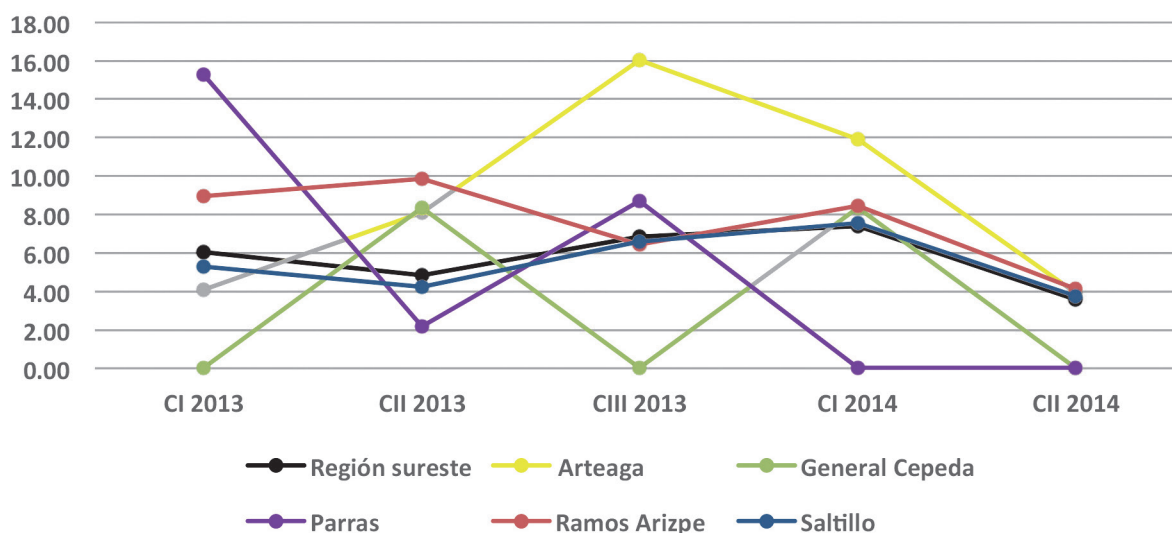

Gráfica 5.3	CI 2013	CII 2013	CIII 2013	CI 2014	CII 2014	Variación % CI 2013-CII 2014	Variación % CI 2014-CII 2014
Región Sureste	6.03	4.82	6.86	7.42	3.57	-40.8	-51.9
Arteaga	4.09	8.09	16.03	11.90	3.93	-3.9	-67.0
General Cepeda	0.00	8.37	0.00	8.33	0.00	N/A	-100
Parras	15.28	2.18	8.71	0.00	0.00	-100	N/A
Ramos Arizpe	8.95	9.87	6.45	8.43	4.13	-53.8	-51.0
Saltillo	5.29	4.23	6.61	7.57	3.75	-29.1	-50.5

En la Región Sureste la tasa de denuncias de Robo de vehículo con violencia indica que el mayor nivel lo alcanzó en el CI 2014 (7.42); mientras que el menor fue en el último cuatrimestre al ubicarse en 3.57 Robos de vehículos con violencia por cada 100 mil habitantes.

Los municipios de Arteaga y Parras tienen las mayores tasas con 16.03 en el CIII 2013 y 15.28 en el CI 2013, respectivamente. Cabe señalar que este tipo de situaciones que se presentan en municipios con una población de pequeñas o medianas dimensiones, al ocurrir algún hecho de esta naturaleza, el

indicador pareciera ser fuera de proporción.

En Saltillo, el máximo nivel se registra en el CI 2014 (7.57), mientras que el mínimo es de 3.75 en el último cuatrimestre.

Las variaciones porcentuales en la Región Sureste, se reducen a -40.8 en el CI 2013-CII 2013 y a -51.9 en el CI 2014-CII 2014.

El municipio de Arteaga registra una disminución de -67.0 en el CI 2014-CII 2014; Ramos Arizpe presenta variaciones a la baja superiores a los 50 puntos porcentuales y en cuanto a Saltillo, su máxima variación se presenta en el CI 2014-CII 2014.

<sup>1/</sup> Robos de vehículo con violencia por cada 100 mil habitantes

Fuente: [www.secretariadodejefecutivosnsp.gob.mx](http://www.secretariadodejefecutivosnsp.gob.mx). Base de datos (8 de octubre de 2014)

## 6. ROBO A CASA HABITACIÓN

### 6.1.1 TASA DE ROBO A CASA HABITACIÓN<sup>1/</sup>, COMPORTAMIENTO CUATRIMESTRAL Media Nacional y Coahuila del CI 2013 al CII 2014

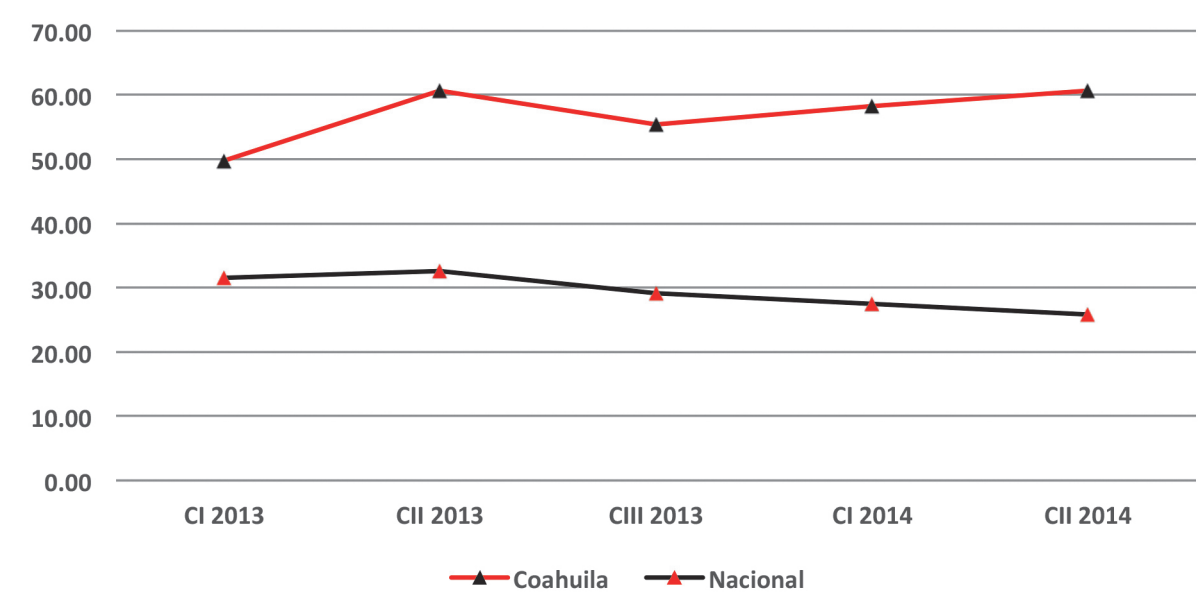

Gráfica 6.1.1	CI 2013	CII 2013	CIII 2013	CI 2014	CII 2014	Variación porcentual CI 2013-CII 2014	Variación porcentual CI 2014-CII 2014
Coahuila	49.76	60.70	55.47	58.26	60.72	22.0	4.2
Media Nacional	31.56	32.61	29.13	27.46	25.82	-18.2	-6.0

En Coahuila, la tasa de denuncia de Robo a casa habitación supera notablemente a la Media Nacional, ya que en el CII 2014 muestra valores de 60.72, mientras que el dato nacional alcanza su mayor nivel en el CII 2013 con 32.61 Robos a casa habitación por cada 100 mil habitantes.

Al comparar las variaciones porcentuales, se observa que en el lapso del CI 2013-CII 2014 se tienen incrementos de 22.0, en tanto que para el CI2014-CII2014 el valor es de 4.2 puntos porcentuales; por su parte las variaciones en la Media Nacional son a la baja (-18.2 y -6.0).

1/ Robos a casa habitación por cada 100 mil habitantes

Fuente: [www.secretariadodejefecutivosnsp.gob.mx](http://www.secretariadodejefecutivosnsp.gob.mx). Base de datos (8 de octubre de 2014)

## 6. ROBO A CASA HABITACIÓN

### 6.1.2 TASA DE ROBO A CASA HABITACIÓN<sup>1/</sup>, COMPORTAMIENTO MENSUAL Media Nacional y Coahuila del CI2013 al CII 2014

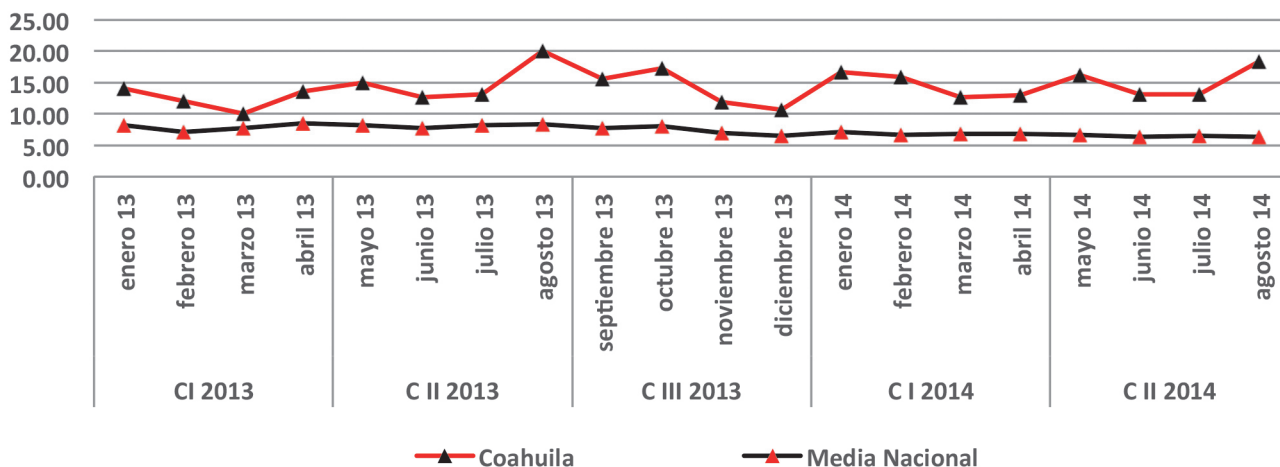

Gráfica 6.1.2	ene 13	Feb 13	mar 13	Abr 13	may 13	Jun 13	Jul 13	ago 13	sep 13	oct 13	nov 13	Dic 13	ene 14	feb 14	mar 14	Abr 14	may 14	jun 14	Jul 14	ago 14
Coahuila	14.05	12.07	9.99	13.64	14.99	12.60	13.09	20.02	15.56	17.34	11.92	10.65	16.71	15.94	12.68	12.93	16.26	13.09	13.06	18.31
Media Nacional	8.25	7.18	7.70	8.43	8.26	7.71	8.27	8.37	7.67	7.99	6.95	6.52	7.15	6.59	6.84	6.88	6.60	6.40	6.51	6.32

Los datos de las denuncias de la Media Nacional son notablemente menores a lo reportado en Coahuila, ya que su mayor tasa se ubica en 8.43 el mes de abril de 2013, en tanto que en el estado es de 20.02.

El valor mínimo que presenta Coahuila a lo largo del periodo es de 9.99 en marzo del 2013, mientras

que la Media Nacional tiene 6.32 en el mes de agosto del 2014.

El comportamiento mensual muestra valores máximos en el mes de agosto de 2013 con 20.02 Robos a casa habitación por cada 100 mil habitantes; (en agosto de 2014 alcanzó 18.31); la menor tasa fue en marzo de 2013 (9.99).

1/ Robos a casa habitación por cada 100 mil habitantes

Fuente: [www.secretariadodejefecutivosnsp.gob.mx](http://www.secretariadodejefecutivosnsp.gob.mx). Base de datos (8 de octubre de 2014)

## 6. ROBO A CASA HABITACIÓN

### 6.2 TASA DE ROBO A CASA HABITACIÓN<sup>1/</sup>, COMPORTAMIENTO CUATRIMESTRAL Y MENSUAL Regiones de Coahuila del CI 2013 al CII 2014

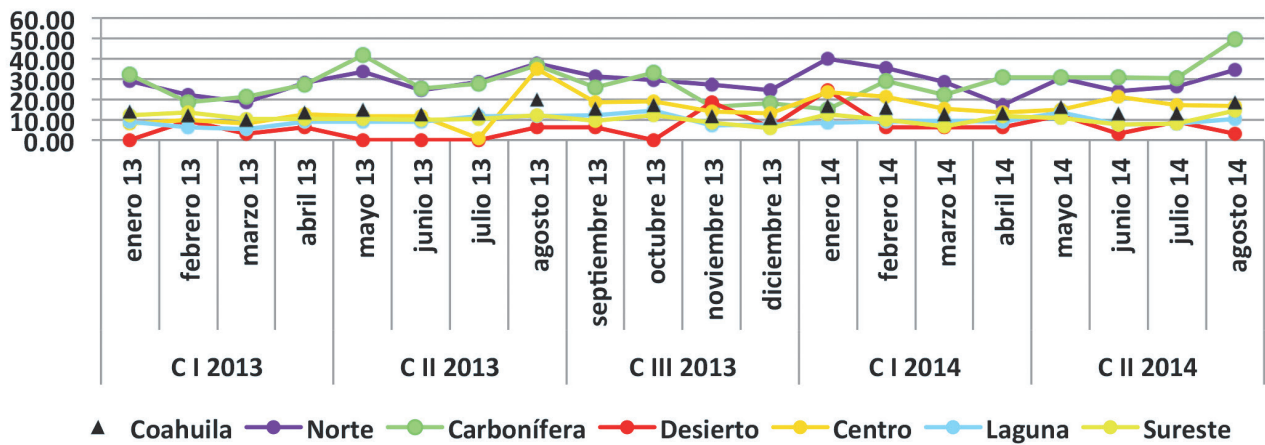

Gráfica 6.2	CI 2013	CII 2013	CIII 2013	CI 2014	CII 2014	mayo 14	junio 14	Julio 14	agosto 14	Variación % CI 2013-CII 2014	Variación % CI 2014-CII 2014
Coahuila	49.76	60.70	55.47	58.26	60.72	16.26	13.09	13.06	18.31	22.0	4.2
Norte	97.31	124.07	112.27	120.90	115.06	30.37	24.16	26.10	34.43	18.2	-4.8
Carbonífera	99.33	131.83	93.32	97.00	141.71	30.98	30.93	30.35	49.45	42.7	46.1
Desierto	18.65	6.16	30.65	42.69	27.24	12.13	3.03	9.07	3.02	46.1	-36.2
Centro	39.17	59.20	64.50	74.18	69.81	14.73	21.27	17.31	16.50	78.2	-5.9
Laguna	29.57	41.32	41.37	35.98	39.91	13.73	7.75	8.03	10.40	35.0	10.9
Sureste	46.20	42.75	36.17	41.00	40.94	10.96	7.67	8.06	14.25	-11.4	-0.1

**LA REGIÓN NORTE** comprende los municipios de Acuña, Allende, Guerrero, Hidalgo, Jiménez, Morelos, Nava, Piedras Negras, Villa Unión y Zaragoza.

**LA REGIÓN CARBONÍFERA** comprende los municipios de Juárez, Múzquiz, Progreso, Sabinas y San Juan de Sabinas.

**LA REGIÓN DESIERTO** comprende los municipios de Cuatro Ciénegas, Ocampo y Sierra Mojada.

**LA REGIÓN CENTRO** comprende los municipios de Abasolo, Candela, Castaños, Escobedo, Frontera, Lamadrid, Monclova, Nadadores, Sacramento y San Buenaventura.

**LA REGIÓN LAGUNA** comprende los municipios de Francisco I. Madero, Matamoros, San Pedro, Torreón y Viesca.

**LA REGIÓN SURESTE** comprende los municipios de Arteaga, General Cepeda, Parras, Ramos Arizpe y Saltillo.

Las tasas de denuncia de Robo a casa habitación en Coahuila se ubican entre 49.76 en el CI 2013 y 60.72 en el último cuatrimestre, posteriormente 55.47 y 58.26.

Las Regiones Norte y Carbonífera registran las mayores tasas en el estado, 124.07 y 131.83, esto en el CII 2013, respectivamente. Por su parte, las

Regiones Desierto y Laguna presentan tasas notablemente menores en relación con las de Coahuila.

En cuanto a las variaciones porcentuales se tienen disminuciones en la Región Sureste en el CI 2013 del orden de -11.4% en la Región Sureste.

La Región Centro registró el mayor incremento en las denuncias de este delito un 78.2 por ciento.

<sup>1/</sup> Robos a casa habitación por cada 100 mil habitantes

Fuente: [www.secretariadodejefecutivosnsp.gob.mx](http://www.secretariadodejefecutivosnsp.gob.mx). Base de datos (8 de octubre de 2014)

### 6.3 TASA DE ROBO A CASA HABITACIÓN<sup>1/</sup>, COMPORTAMIENTO CUATRIMESTRAL Región Sureste de Coahuila del CI 2013 al CII 2014

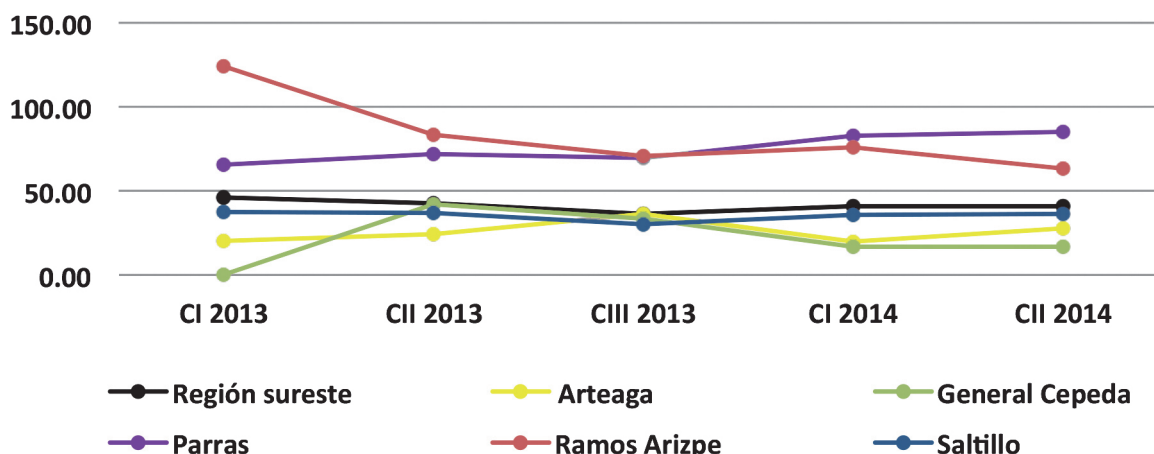

Gráfica 6.3	CI 2013	CII 2013	CIII 2013	CI 2014	CII 2014	Variación % CI 2013- CII 2014	Variación % CI 2014-CII 2014
Región Sureste	46.20	42.76	36.16	41.00	40.95	-11.4	-0.1
Arteaga	20.43	24.28	36.06	19.84	27.50	34.6	38.6
General Cepeda	0.00	41.83	33.39	16.65	16.62	100.0	-0.2
Parras	65.49	71.96	69.71	82.69	84.78	29.5	2.5
Ramos Arizpe	124.20	83.34	70.93	75.85	62.98	-49.3	-17.0
Saltillo	37.58	36.90	30.13	35.45	36.55	-2.7	3.1

La tasa de denuncias de Robo a casa habitación en la Región Sureste del estado tiene su máximo valor en el CI 2013 (46.20), mientras que el mínimo se registra en el CIII 2013 (36.16).

El municipio de Ramos Arizpe tiene en el CI 2013 una tasa de 124.20 Robos a casa habitación, esta cifra es la mayor registrada en la Región; aunque tiende a disminuir, el municipio presenta niveles considerables.

En el municipio de Parras las tasas van a la alza, ya que en el CI 2013 registró 65.49, y para el CII 2014 ascendió a 84.78 Robos a casa habitación.

Arteaga se mantiene por debajo del promedio

Regional, con valores que van desde 19.84 en el CI 2014 hasta 36.06 en el CIII 2013.

En Saltillo se tienen tasas de denuncias menores al promedio Regional, su mínima es de 30.13 en el CIII 2013, mientras que en el CI 2013 alcanzó 37.58 Robos a casa habitación por cada 100 mil habitantes.

La variación porcentual en la Región Sureste en el CI 2013- CII 2014, presenta una disminución de -11.4%; por su parte el municipio de Arteaga registra variaciones de 34.6% y 38.6 en el último comparativo; Ramos Arizpe por su parte, tuvo una disminución porcentual de -49.3 puntos en el CI 2013- CII 2014.

1/ Robos a casa habitación por cada 100 mil habitantes

Fuente: [www.secretariadodjejecutivosnsp.gob.mx](http://www.secretariadodjejecutivosnsp.gob.mx). Base de datos (8 de octubre de 2014)

## 7. ROBO A NEGOCIO

### 7.1.1 TASA DE ROBOS A NEGOCIO<sup>1/</sup>, COMPORTAMIENTO CUATRIMESTRAL Media Nacional y Coahuila del CI 2013 al CII 2014

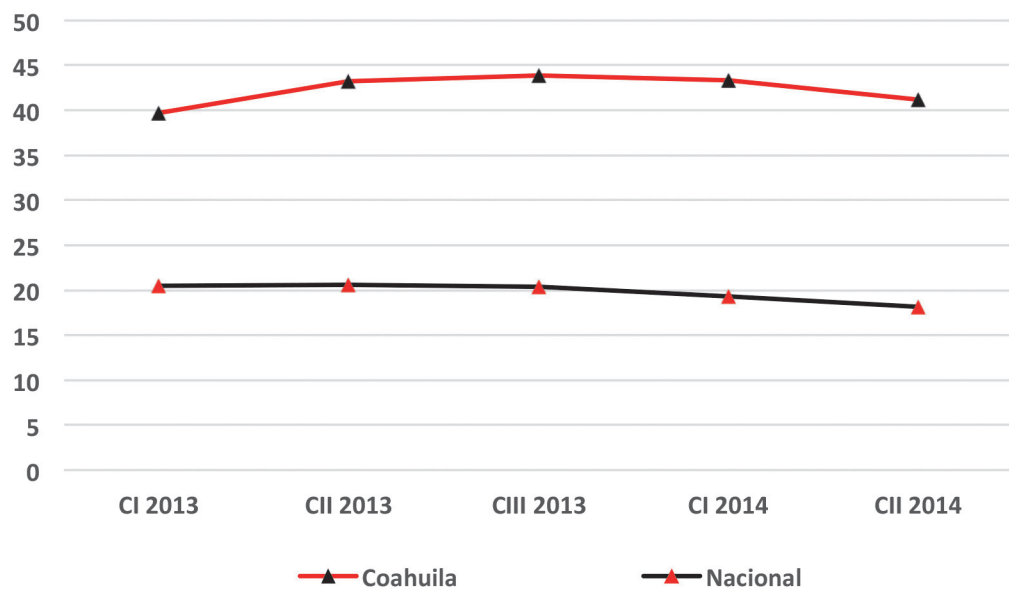

Gráfica 7.1.1	CI 2013	CII 2013	CIII 2013	CI 2014	CII 2014	Variación porcentual (CI 2013-CII 2014)	Variación porcentual (CI 2014-CII 2014)
Coahuila	39.69	43.17	43.84	43.37	41.20	3.8	-5.0
Media Nacional	20.50	20.59	20.43	19.30	18.15	-11.5	-6.0

Durante todo este periodo, Coahuila se ubicó por encima de la media nacional; en el CIII 2013 su mayor tasa de denuncia del delito de Robos a negocio es de 43.84 por cada 100 mil habitantes; por su parte, las cifras nacionales muestran en el CII 2013 su mayor nivel (20.59). Para los trimestres de 2014, se aprecia una brecha que supera en más de 23 puntos porcentuales a la Media Nacional, mien-

tras que la diferencia en el CI 2013 era de poco más de 16 por ciento.

La variación porcentual en Coahuila entre el CI 2013-CII 2014, muestra un incremento de 3.8%, mientras que para el CI 2014-CII 2014 hay una disminución de -5.0 puntos porcentuales. Por su parte, la media nacional en dichos cuatrimestres tiene disminuciones de -11.5 y -6.0%, respectivamente.

1/ Robos a casa habitación por cada 100 mil habitantes

Fuente: [www.secretariadodejefecutivosnsp.gob.mx](http://www.secretariadodejefecutivosnsp.gob.mx). Base de datos (8 de octubre de 2014)



### 7.1.2 TASA DE ROBOS A NEGOCIO<sup>1/</sup>, COMPORTAMIENTO MENSUAL Media Nacional y Coahuila de enero 2013 al mes de agosto de 2014

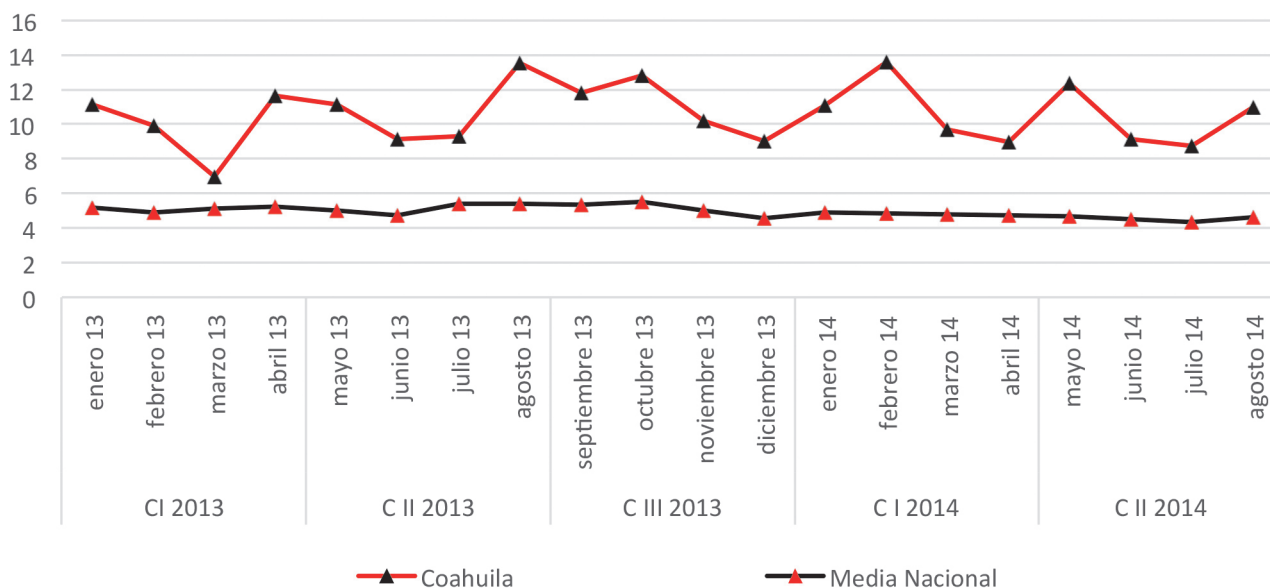

Gráfica 7.1.2	ene 13	feb 13	mar 13	abr 13	may 13	Jun 13	Jul 13	ago 13	sep 13	oct 13	Nov 13	dic 13	ene 14	feb 14	mar 14	abr 14	may 14	jun 14	Jul 14	ago 14
Coahuila	11.16	9.90	6.97	11.65	11.15	9.15	9.31	13.55	11.83	12.79	10.19	9.03	11.10	13.61	9.69	8.97	12.37	9.14	8.72	10.97
Media Nacional	5.19	4.92	5.13	5.25	5.02	4.75	5.40	5.42	5.35	5.51	5.02	4.55	4.91	4.86	4.80	4.73	4.66	4.51	4.34	4.64

Coahuila registra el mayor valor en la tasa de denuncia de Robos a negocio en febrero de 2014 con 13.61, mientras que la menor fue de 6.97 en marzo de 2013. En la gráfica apreciamos cómo las variaciones entre un mes y otro son constantes, en tanto que la tendencia de la Media Nacional se

muestra más estable.

Claramente se observa que en todo el periodo la entidad, supera a la Media Nacional en las tasas de denuncia. En el ámbito nacional la mayor cifra es de 5.51, mientras que la menor es de 4.34 que se presenta en julio de 2014.

1/ Robos a casa habitación por cada 100 mil habitantes

Fuente: [www.secretariadodejefecutivosnsp.gob.mx](http://www.secretariadodejefecutivosnsp.gob.mx). Base de datos (8 de octubre de 2014)

## 7. ROBO A NEGOCIO

### 7.2 TASA DE ROBOS A NEGOCIO<sup>1/</sup>, COMPORTAMIENTO CUATRIMESTRAL Y MENSUAL Regiones de Coahuila del CI 2013 al mes de agosto de 2014

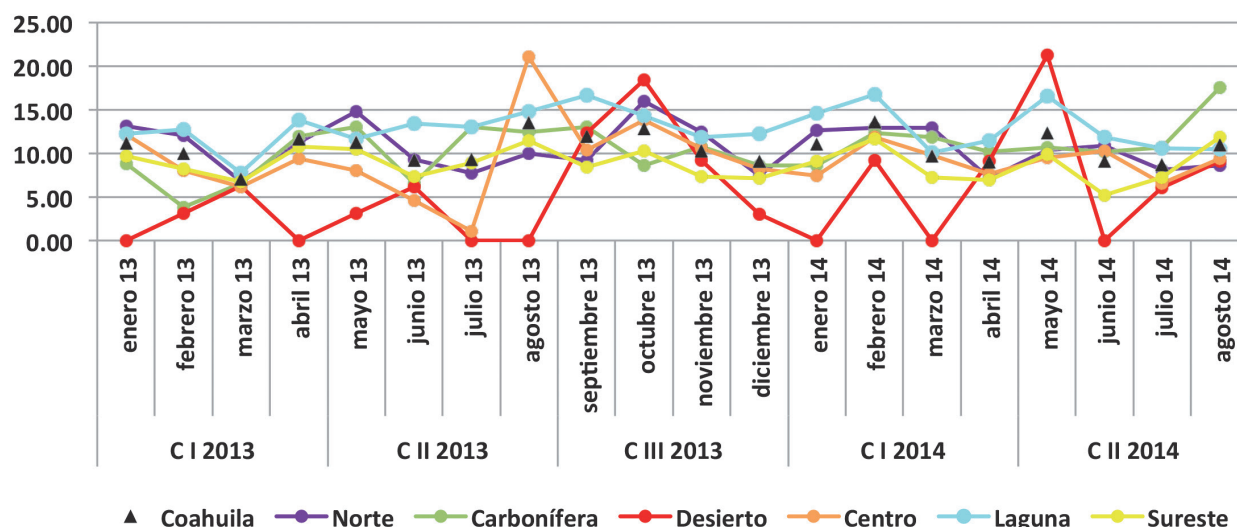

Gráfica 7.2	CI 2013	CII 2013	CIII 2013	CI 2014	CII 2014	mayo 14	junio 14	Julio 14	agosto 14	Variación % CI 2013-CII 2014	Variación % CI 2014-CII 2014
Coahuila	39.75	43.34	44.07	43.37	41.20	12.37	9.14	8.72	10.97	3.6	-5.0
Norte	43.25	41.79	45.06	45.58	37.96	10.37	10.85	8.13	8.61	-12.2	-16.7
Carbonífera	31.09	45.02	40.99	42.89	49.01	10.68	10.13	10.65	17.55	57.6	14.3
Desierto	9.32	9.28	42.97	18.26	36.32	21.23	0.00	6.04	9.05	289.7	98.9
Centro	35.70	34.67	43.00	36.68	35.70	9.47	10.24	6.56	9.43	0.0	-2.7
Laguna	46.60	52.87	55.04	52.87	49.44	16.52	11.82	10.61	10.49	6.1	-6.5
Sureste	35.41	38.24	33.26	34.92	34.10	9.84	5.21	7.24	11.81	-3.7	-2.3

**LA REGIÓN NORTE** comprende los municipios de Acuña, Allende, Guerrero, Hidalgo, Jiménez, Morelos, Nava, Piedras Negras, Villa Unión y Zaragoza.

**LA REGIÓN CARBONÍFERA** comprende los municipios de Juárez, Múzquiz, Progreso, Sabinas y San Juan de Sabinas.

**LA REGIÓN DESIERTO** comprende los municipios de Cuatro Ciénegas, Ocampo y Sierra Mojada.

**LA REGIÓN CENTRO** comprende los municipios de Abasolo, Candela, Castaños, Escobedo, Frontera, Lamadrid, Monclova, Nadadores, Sacramento y San Buenaventura.

**LA REGIÓN LAGUNA** comprende los municipios de Francisco I. Madero, Matamoros, San Pedro, Torreón y Viesca.

**LA REGIÓN SURESTE** comprende los municipios de Artega, General Cepeda, Parras, Ramos Arizpe y Saltillo.

Durante el CII 2013, Coahuila registra su mayor tasa de denuncias del delito de Robo a negocio (44.07); mientras que la menor fue de 39.75 en el CII 2013. La Región Laguna presenta la mayor tasa de denuncias por este delito (55.04) en el CIII 2013, dicha situación se observa en casi todo el periodo; por su parte, la Región Norte en los cuatro primeros cuatrimestres tiene una tasa de denuncias que van desde 41.79 en el CII 2013 hasta 45.58 CI 2014, el valor disminuye en el CII 2014 a 37.96.

La Región Carbonífera registra su tasa mínima 31.09 en el primer cuatrimestre del periodo, que para el CII 2014 se eleva a 49.01; por su parte; la Región Desierto tiene variaciones importantes en los diferentes cuatrimestres, ya que en el CII 2013 la tasa de denuncia fue de 9.28, en el siguiente cuatrimestre se incrementó a 42.97, siendo así su mayor

tasa. La Región Centro alcanza su máximo nivel en la tasa de denuncias en el CII 2013 con 43.00, mientras que el mínimo se observa en un trimestre anterior, 34.67.

La tasa de denuncias en la Región Sureste, registra su mínimo valor en el CIII 2013 con 33.26, en tanto que en el cuatrimestre anterior la tasa de denuncias era de 38.24.

En términos generales, aunque con tasas de denuncia muy elevadas, la variaciones son a la baja, este comportamiento sugiere una atención más precisa que permita controlar y disminuir las tasas que se presentan en todas las regiones del estado.

Entre las regiones que muestran incrementos porcentuales más notables está la Desierto, que en el CI 2013-CII 2014 registra 289.7%, en tanto que para el comparativo del CI 2014-CII 2014, el incremento se sitúa en 98.9 por ciento.

<sup>1/</sup> Robos a casa habitación por cada 100 mil habitantes

Fuente: [www.secretariadodejefecutivosnsp.gob.mx](http://www.secretariadodejefecutivosnsp.gob.mx). Base de datos (8 de octubre de 2014)



### 7.3. TASA DE ROBOS A NEGOCIO<sup>1/</sup>, COMPORTAMIENTO CUATRIMESTRAL

Región Sureste de Coahuila del CI 2013 al CII 2014

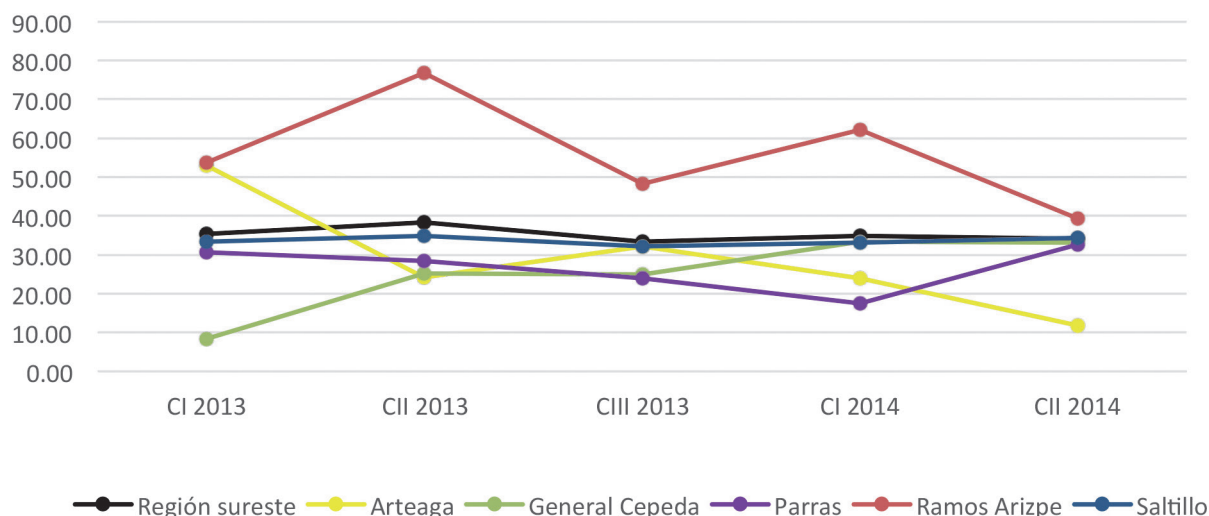

Gráfica 7.3	CI 2013	CII 2013	CIII 2013	CI 2014	CII 2014	Variación % CII 2014-CI 2013	Variación% CII 2014-CI 2014
<b>Región Sureste</b>	35.41	38.24	33.26	34.92	34.10	-3.7	-2.3
<b>Arteaga</b>	53.05	24.28	32.07	23.84	11.81	-77.7	-50.5
<b>General Cepeda</b>	8.38	25.10	25.03	33.31	33.23	296.5	-0.2
<b>Parras</b>	30.56	28.34	23.95	17.40	32.61	6.7	87.4
<b>Ramos Arizpe</b>	53.72	76.85	48.37	62.23	39.27	-26.9	-36.9
<b>Saltillo</b>	33.44	34.98	32.17	33.05	34.28	2.5	3.7

La Región Sureste muestra la menor tasa de Robo a negocio en el CIII 2013 (33.26); en cambio, en el CII 2013 se registra la mayor tasa de denuncias con un 38.24 por cada 100 mil habitantes.

De los municipios que conforman esta región, Ramos Arizpe, en el CII 2013, muestra la mayor tasa (76.85); mientras que para el CII 2014 la tasa desciende a 39.27.

El municipio de Saltillo presenta un comportamiento semejante al de la Región Sureste, con tasas que oscilan entre el 32.17 en el CIII 2013 al 34.98 en el CII 2013.

Parras registra una tasa de denuncias de 17.40 en el CI 2014, misma que se incrementó a 32.61 para el último cuatrimestre del periodo.

La menor tasa de denuncias de este delito se observa en el municipio de General Cepeda, con 8.38 en el CI 2013, sin embargo, la tendencia a lo largo de los cuatrimestres es

a la alza, hasta ubicarse en el último en 33.23.

Por su parte, el municipio de Arteaga muestra en el primer cuatrimestre del periodo su mayor tasa de denuncias de este delito con 53.05, con variaciones en los siguientes cuatrimestres, hasta alcanzar una tasa de 11.81.

Las mayores variaciones porcentuales se presentan en el municipio de General Cepeda en el CII 2014-CI 2013 que tuvo un crecimiento de 296.5 por ciento. Respecto de las variaciones negativas, el municipio de Arteaga en el CII 2014-CI 2013 registró una disminución de -77.7 puntos. Otra variación importante se observa en el municipio de Parras, entre el CII 2014-CI 2014, que presenta un incremento porcentual de 87.4.

El municipio de Ramos Arizpe refleja disminuciones en su variación porcentual de -26.9 y -36.9 en los dos periodos de las variaciones.

1/ Robos a casa habitación por cada 100 mil habitantes

Fuente: [www.secretariadodejefecutivosnsp.gob.mx](http://www.secretariadodejefecutivosnsp.gob.mx). Base de datos (8 de octubre de 2014)

## 8. DELITOS Y COMPOSICIÓN

### 8.1.1 TASA DE DELITOS DENUNCIADOS DE ALTO IMPACTO EN COAHUILA<sup>1/</sup>

Del CI 2013 al CII 2014

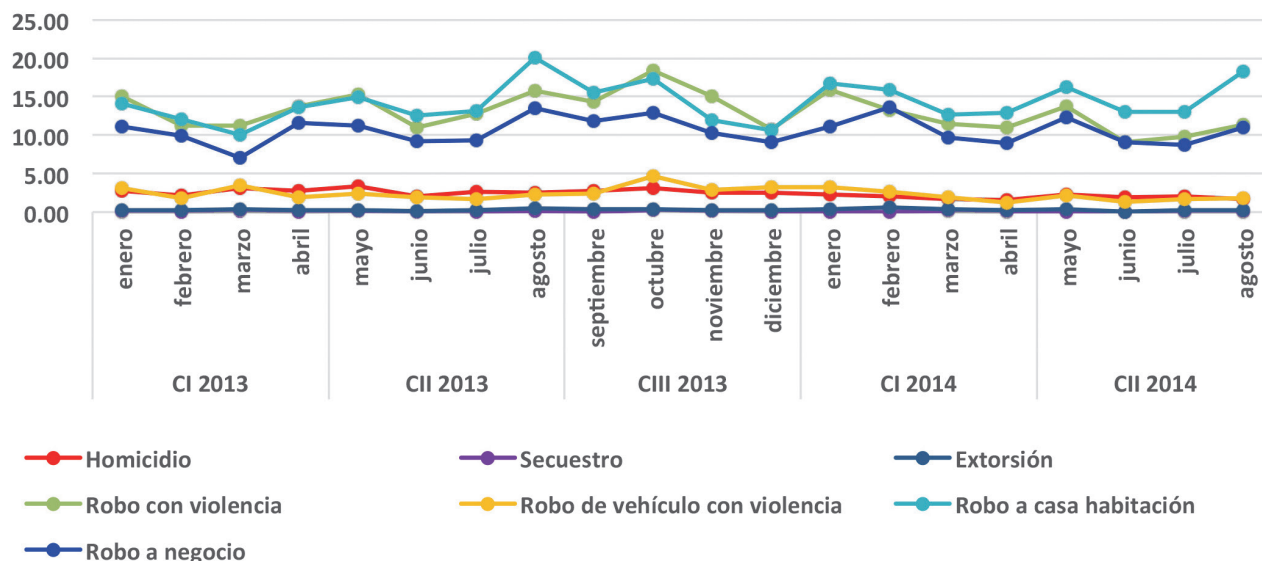

#### Siete delitos denunciados de alto impacto CII 2014 Coahuila

En Coahuila el 94.5% de los delitos denunciados de alto impacto son materia de robo.

Un total de mil 816 robos denunciados corresponden a casa habitación (37.5%), 549 fueron en el mes de agosto.

Un total de mil 316 denuncias fueron por Robo con violencia (27.2%), 411 sucedieron en el mes de mayo.

Las denuncias por el delito de Robo a negocio con 25.4%, ocupan la tercera posición en valores absolutos con mil 232 denuncias, las cuales 369 corresponden al mes de mayo.

Se denunciaron 239 Homicidios (4.9%), resultando que el mes de mayo, con 69 denuncias, fue el de mayor incidencia.

Finalmente, las denuncias por los delitos de Extorsión y Secuestro se ubican con los menores valores 27 y 3 casos, respectivamente.

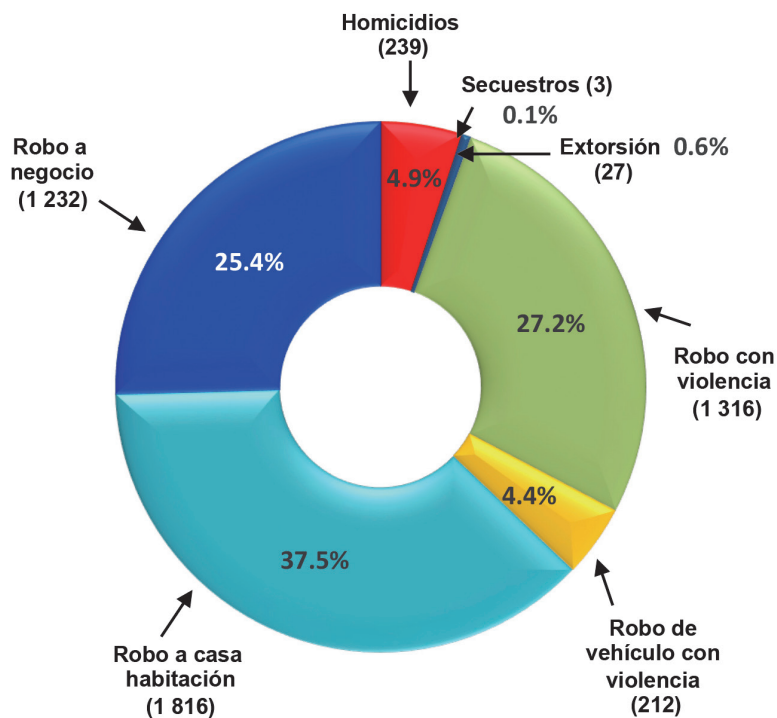

<sup>1/</sup> Delitos de alto impacto por cada 100 mil habitantes

Fuente: [www.secretariadodejefecutivosnsp.gob.mx](http://www.secretariadodejefecutivosnsp.gob.mx). Base de datos (8 de octubre de 2014)

## 8. DELITOS Y COMPOSICIÓN

### 8.2.1 TASA DE DELITOS DENUNCIADOS DE ALTO IMPACTO EN LA REGIÓN SURESTE<sup>1/</sup>

Del CI 2013 al CII 2014

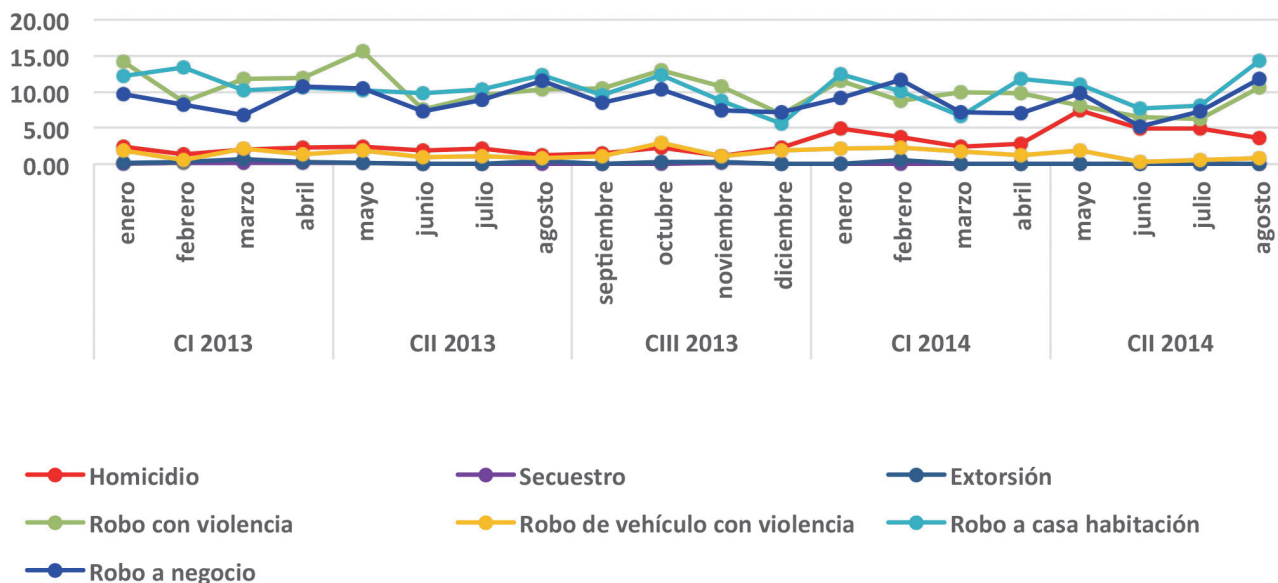

#### Siete delitos denunciados de alto impacto CII 2014 Región Sureste

**E**n la Región Sureste se denunciaron mil 77 delitos de Robo, que significan el 94% de los delitos denunciados en esa materia.

De ellos, 401 robos denunciados corresponden a casa habitación (35.0%), 140 fueron en el mes de agosto.

En segundo lugar en denuncias se sitúa el delito de Robo a negocio (29.1%), con 334 denuncias, de las cuales fueron 116 durante el mes de agosto.

Le siguen las denuncias por el delito de Robo con violencia (26.8%) con 307, siendo el mes de agosto el más crítico con 104 denuncias.

Se denunciaron 68 Homicidios; el mes de mayo fue el de mayor incidencia con 24 casos de denuncia.

En el delito de Secuestro solamente se tiene una denuncia, y en Extorsiones no hay denuncia realizada.

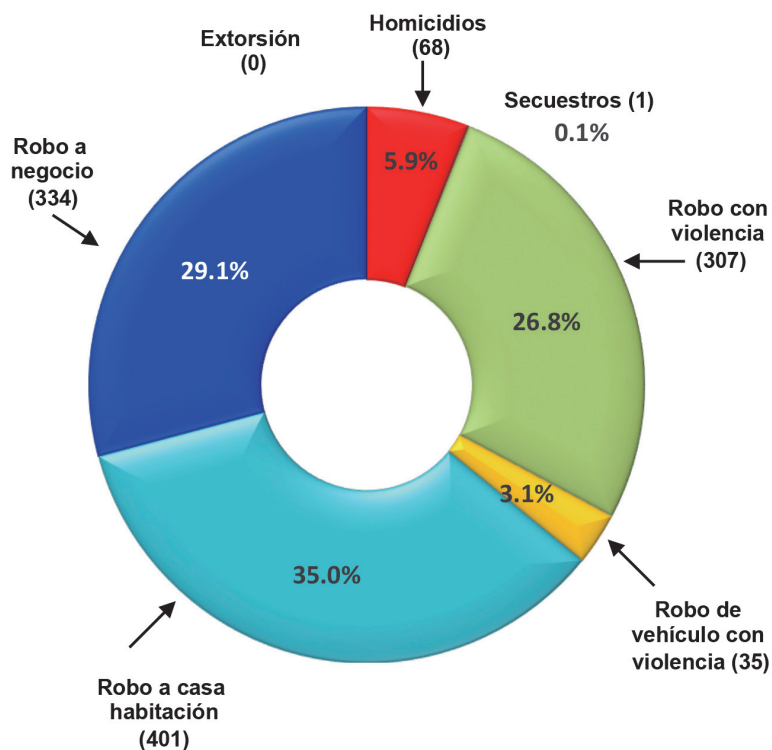

<sup>1/</sup> Delitos de alto impacto por cada 100 mil habitantes

Fuente: [www.secretariadodejecutivosnsp.gob.mx](http://www.secretariadodejecutivosnsp.gob.mx). Base de datos (8 de octubre de 2014)

# 8. DELITOS Y COMPOSICIÓN

## 8.3.1 TASA DE DELITOS DENUNCIADOS DE ALTO IMPACTO EN EL MUNICIPIO DE ARTEAGA<sup>1/</sup> Del CI 2013 al CII 2014

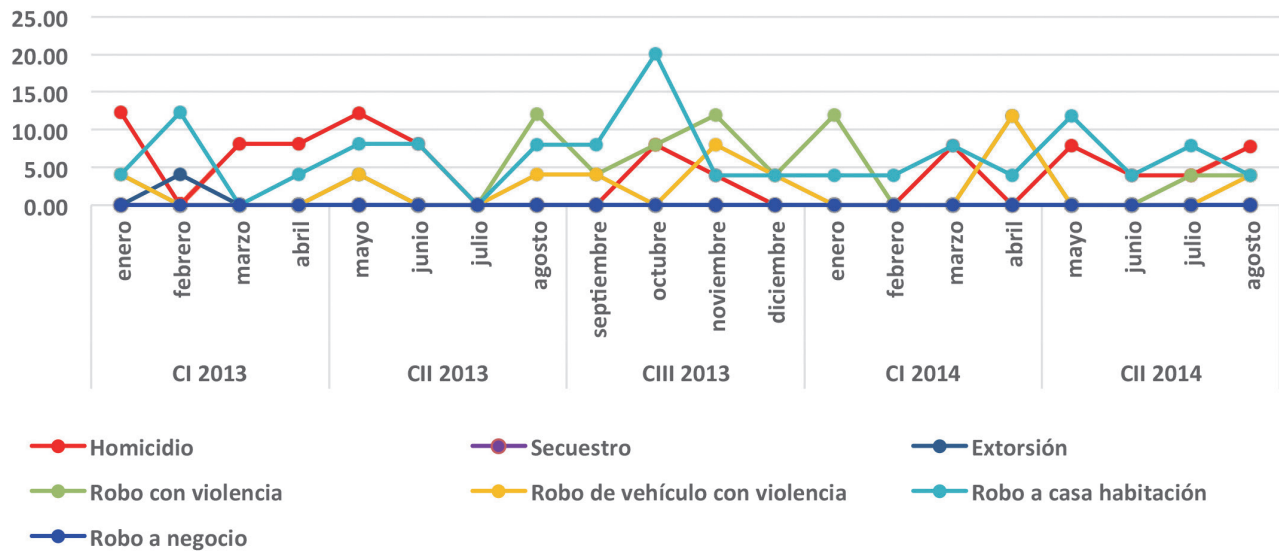

### Siete delitos denunciados de alto impacto CII 2014 Arteaga

En el municipio de Arteaga se registraron 13 denuncias por robo que equivalen al 68.4 por ciento.

De ellos, siete corresponden a casa habitación, tres de ellos fueron denunciados durante el mes de mayo.

Las denuncias por el Robo a negocio, se ubican en la segunda posición en esa materia, con tres casos (15.8%); dos se denunciaron en el mes de mayo.

El Robo con violencia (10.5%) con dos denuncias se sitúa en la tercera posición en cuanto a Robos se refiere, mientras que el Robo de vehículo con violencia, registró una denuncia.

Es notable la incidencia de denuncias en los Homicidios, que durante el cuatrimestre presenta seis denuncias, que representan el 31.6% del total de los delitos denunciados de alto impacto en el municipio.

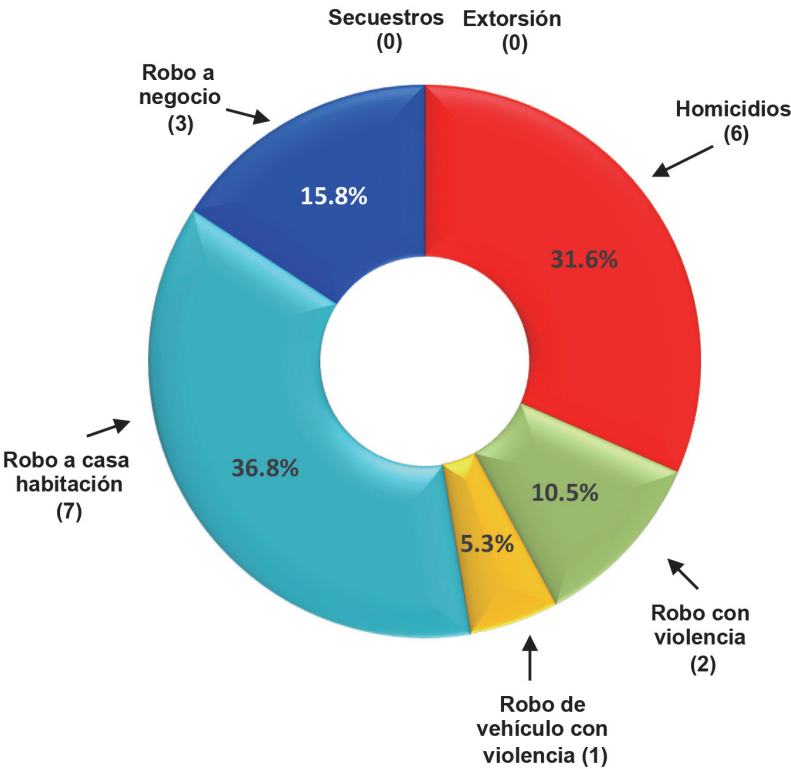

<sup>1/</sup> Delitos de alto impacto por cada 100 mil habitantes

Fuente: [www.secretariadoejecutivosnsp.gob.mx](http://www.secretariadoejecutivosnsp.gob.mx). Base de datos (8 de octubre de 2014)

## 8. DELITOS Y COMPOSICIÓN

### 8.4.1 TASA DE DELITOS DENUNCIADOS DE ALTO IMPACTO EN EL MUNICIPIO DE GENERAL CEPEDA<sup>1/</sup> Del CI 2013 al CII 2014

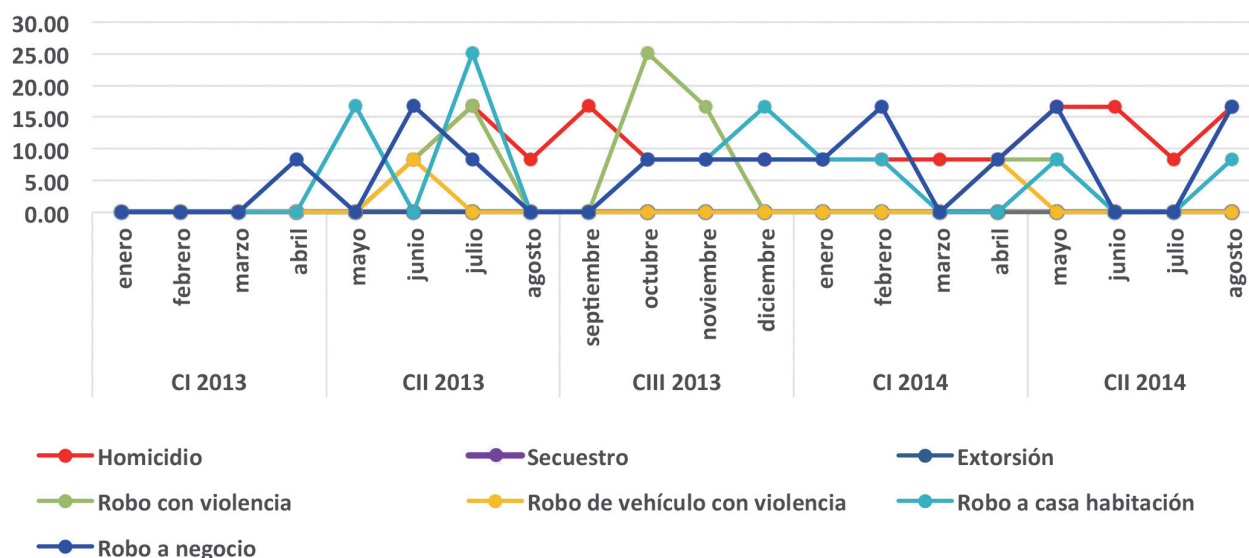

#### Siete delitos denunciados de alto impacto CII 2014 General Cepeda

**E**n el municipio de General Cepeda se denunciaron nueve delitos por Robo, significan el 56.3 por ciento.

El Robo a negocio, con cuatro denuncias (25.0%), ocupa el primer lugar en la materia; le sigue el Robo con violencia (18.8%) con tres denuncias y, con dos el Robo a casa habitación, 12.5 por ciento.

Es importante destacar que el 43.8% de los delitos denunciados son por Homicidios; esta situación se presentó con dos casos en cada uno de los meses de mayo, junio y agosto.

Durante el cuatrimestre no hubo denuncias por los delitos de Secuestros, Extorsión ni Robo de vehículo con violencia.

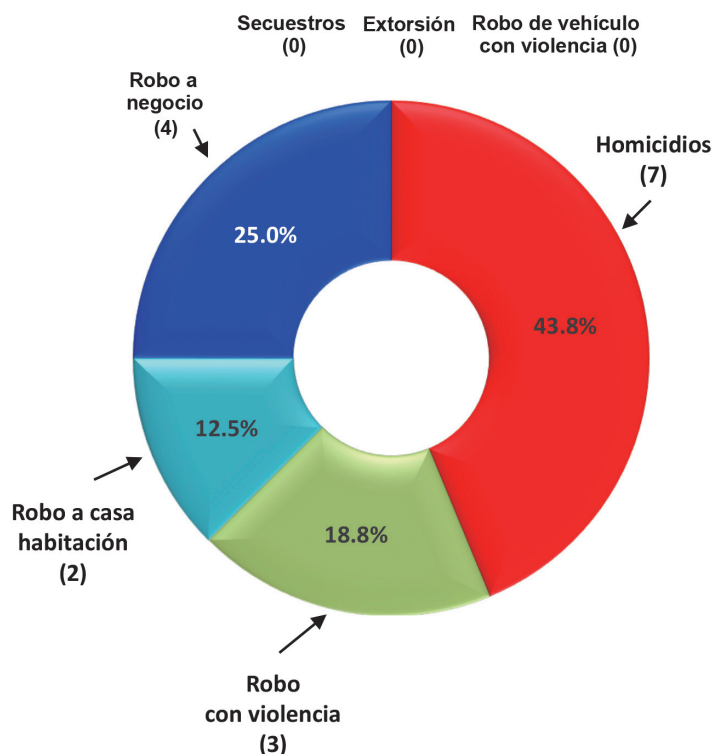

1/ Delitos de alto impacto por cada 100 mil habitantes

Fuente: [www.secretariadodejecutivosnsp.gob.mx](http://www.secretariadodejecutivosnsp.gob.mx). Base de datos (8 de octubre de 2014)



8. DELITOS Y COMPOSICIÓN

8.5.1 TASA DE DELITOS DENUNCIADOS DE ALTO IMPACTO EN EL MUNICIPIO DE PARRAS<sup>1/</sup>  
Del CI 2013 al CII 2014

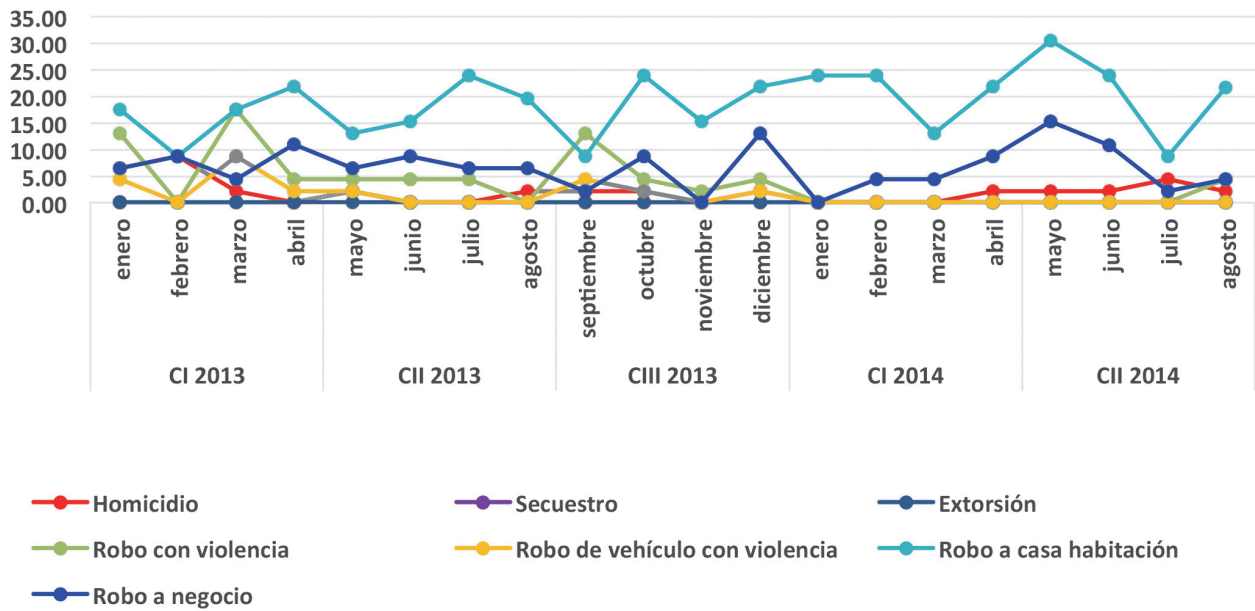

Siete delitos denunciados de alto impacto CII 2014 Parras

En el municipio de Parras, 96 denuncias (91.8%) son en materia de Robo.

El Robo a casa habitación se ubica en la primera posición con 39 denuncias (63.9%); le siguen las denuncias de Robo a negocio (24.6%) que presentó 15 denuncias y el Robo con violencia (3.3%) con dos denuncias.

De las 39 denuncias por Robo a casa habitación, 14 fueron en el mes de mayo; por su parte de los Robos a negocio, se denunciaron siete casos en el mismo mes, siendo así el mes de mayor incidencia en este tipo de Robos.

Por otro lado, las denuncias por Homicidios (8.2%) sumaron cinco en el cuatrimestre, de las cuales dos fueron en el mes de julio.

Finalmente, no se tuvieron denuncias por los delitos de Secuestros, Extorsiones y Robo de vehículo.

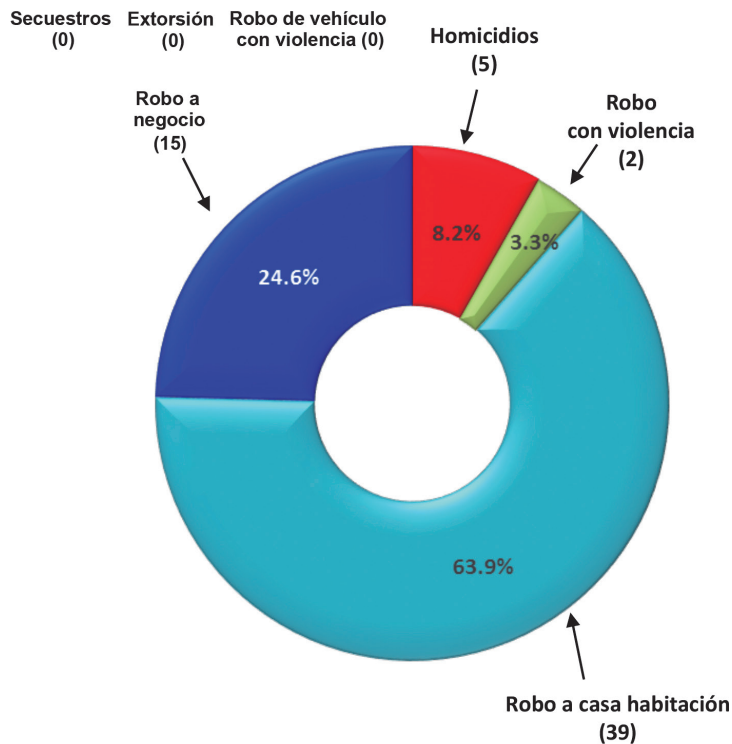

<sup>1/</sup> Delitos de alto impacto por cada 100 mil habitantes

Fuente: [www.secretariadodejefecutivosnsp.gob.mx](http://www.secretariadodejefecutivosnsp.gob.mx). Base de datos (8 de octubre de 2014)



## 8. DELITOS Y COMPOSICIÓN

### 8.6.1 TASA DELITOS DENUNCIADOS DE ALTO IMPACTO EN EL MUNICIPIO DE RAMOS ARIZPE <sup>1/</sup> Del CI 2013 al CII 2014

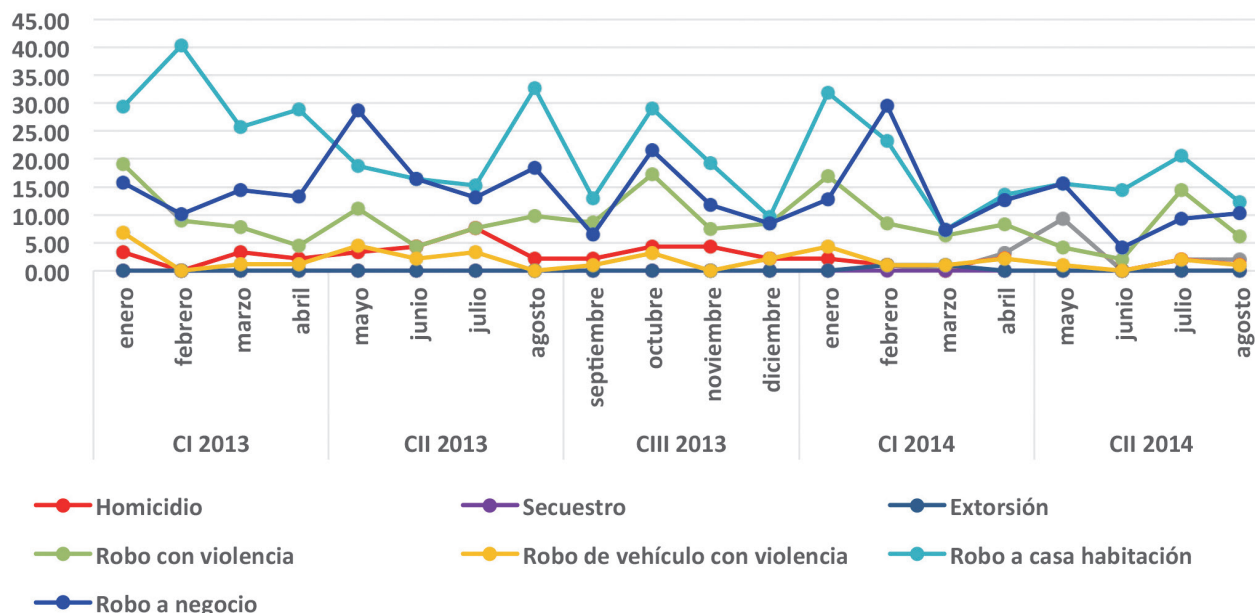

#### Siete delitos denunciados de alto impacto CII 2014 Ramos Arizpe

En el municipio de Ramos Arizpe se denunciaron un total de 129 Robos, los cuales significan el 90.9 por ciento.

Las denuncias por Robo a casa habitación ocupan el primer lugar con 61 denuncias (43.0%); le siguen los Robos a negocio con 38 denuncias, (26.8%), con el 18.3% están los Robos con violencia y, por último, los Robos de vehículo con violencia con cuatro denuncias.

De las 61 denuncias por Robo a casa habitación, 20 se realizaron en el mes de julio; por su parte de los Robos a negocio, 15 se denunciaron en el mes de mayo; las denuncias de Robo con violencia, 14 de ellas se presentaron durante el mes de julio.

El delito de Homicidios registra su mayor incidencia de denuncias en el mes de mayo con un total de nueve.

Los delitos de Secuestro y Extorsión no registraron denuncias en el cuatrimestre.

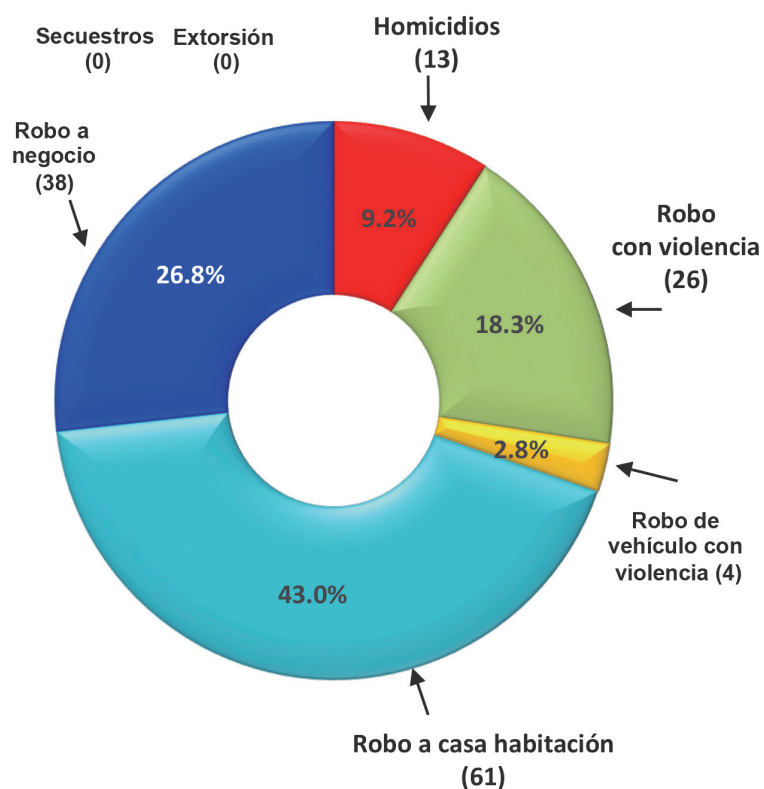

<sup>1/</sup> Delitos de alto impacto por cada 100 mil habitantes

Fuente: [www.secretariadodejecutivosnsp.gob.mx](http://www.secretariadodejecutivosnsp.gob.mx). Base de datos (8 de octubre de 2014)

## 8. DELITOS Y COMPOSICIÓN

### 8.7.1 TASA DE DELITOS DENUNCIADOS DE ALTO IMPACTO EN EL MUNICIPIO DE SALTILLO<sup>1/</sup> Del CI 2013 al CII 2014

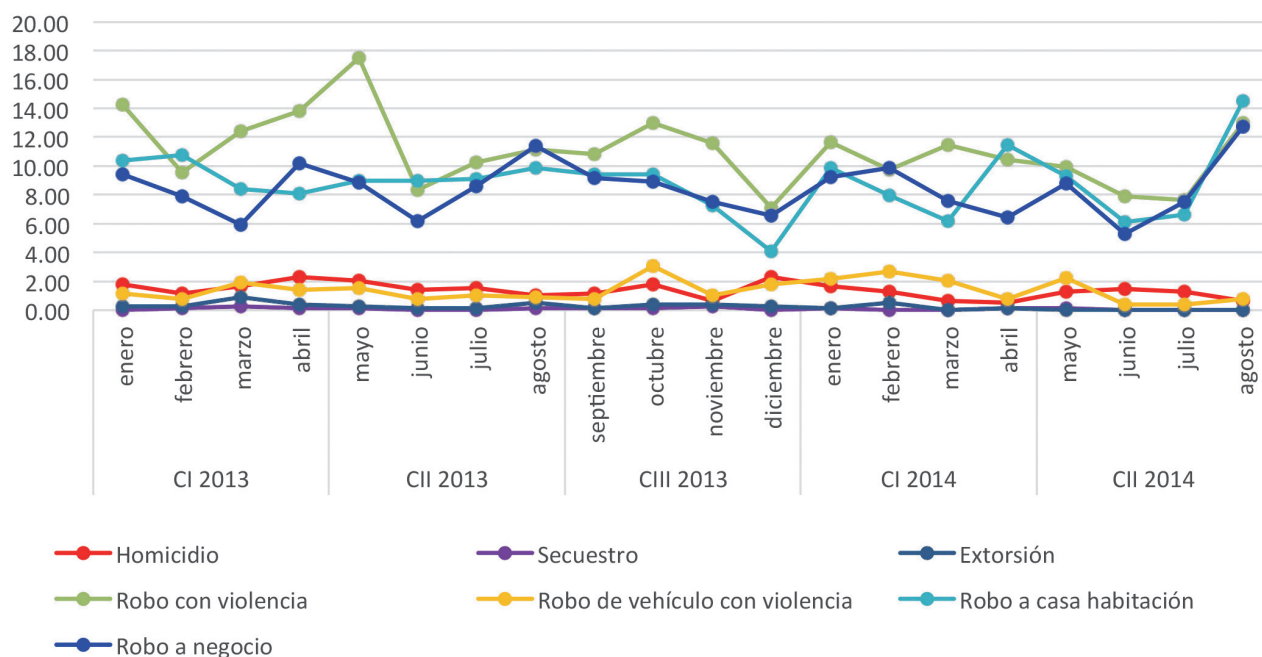

#### Siete delitos denunciados de alto impacto CII 2014 Saltillo

El porcentaje de denuncia de delitos en materia de Robo en el municipio de Saltillo es de 95.9 por ciento.

El tipo de Robo que presenta mayor porcentaje de denuncias es el de Robo a casa habitación con 32.2% que, en valores absolutos, asciende a 292 denuncias; mientras que el Robo a negocio y el Robo con violencia registran 274 cada uno, que entre ambos representan el 60.2% del total de denuncias en cuestión de Robo.

La cifra más alta de denuncias de Robo a casa habitación se registró en el mes de agosto con 116; por su parte, en el mismo mes los Robos a negocio de igual forma presentaron el mayor dato de denuncias, 102, asimismo, los Robos con violencia tuvieron la mayor cantidad de denuncias en el mismo mes.

Se denunciaron un total de 37 delitos de Homicidio (4.1%); de los cuales en mayo se presentaron 12 denuncias, siendo la mayor cifra en el cuatrimestre.

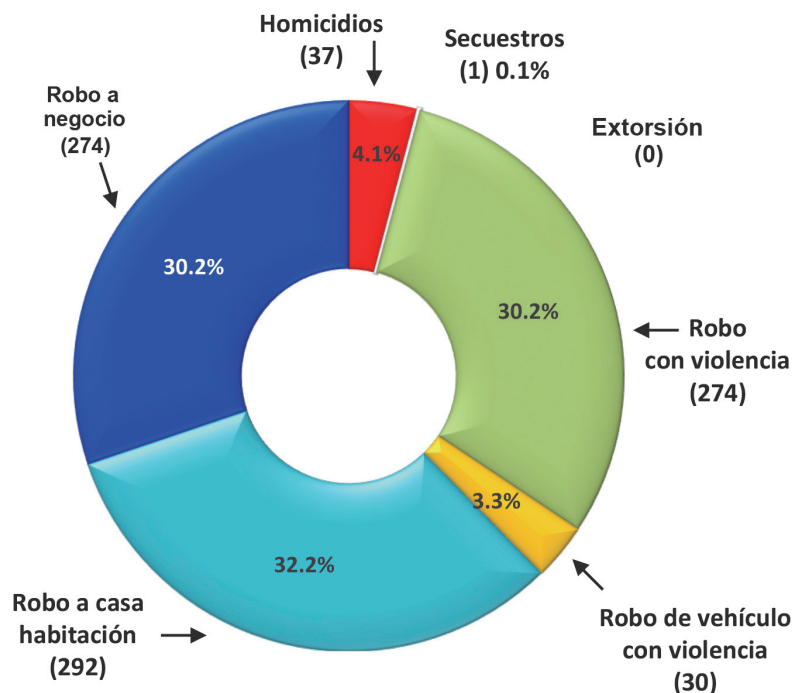

<sup>1/</sup> Delitos de alto impacto por cada 100 mil habitantes

Fuente: [www.secretariadodejefecutivosnsp.gob.mx](http://www.secretariadodejefecutivosnsp.gob.mx). Base de datos (8 de octubre de 2014)

## LUGAR QUE OCUPA COAHUILA EN EL RANKING NACIONAL

	I 2013	II 2013	III 2013	I 2014	II 2014
<b>Homicidios</b>	14	10	9	17	17
<b>Secuestros</b>	19	10	8	16	21
<b>Extorsiones</b>	24	24	27	14	16
<b>Robo con violencia</b>	10	11	9	10	10
<b>Robo de vehículo con violencia</b>	9	11	6	10	9
<b>Robo a casa habitación</b>	8	7	8	6	5
<b>Robo a negocio</b>	5	4	5	5	5

**NOTA:** El lugar que ocupa Coahuila se calculó con base en la tasa respectiva de cada delito, ordenado de mayor a menor.

## LUGAR QUE OCUPAN LAS REGIONES

Ranking Regional del CI 2013 al CII 2014

		I 2013	II 2013	III 2013	I 2014	II 2014
Homicidio	Norte	6	2	4	2	3
	Carbonífera	2	5	3	4	5
	Desierto	3	6	2	5	6
	Centro	4	3	5	3	2
	Laguna	1	1	1	1	1
	Sureste	5	4	6	6	4
Secuestro	Norte	0	4	1	0	1
	Carbonífera	0	5	0	0	0
	Desierto	0	0	0	0	0
	Centro	0	3	0	2	0
	Laguna	2	1	1	1	2
	Sureste	1	2	2	3	2
Extorsión	Norte	4	5	5	5	2
	Carbonífera	1	2	3	2	0
	Desierto	0	0	0	1	0
	Centro	3	4	1	4	3
	Laguna	5	1	2	3	1
	Sureste	2	3	4	6	0
Robo con violencia	Norte	3	5	4	5	5
	Carbonífera	5	3	5	4	4
	Desierto	6	6	6	0	6
	Centro	4	4	2	3	3
	Laguna	1	1	1	1	1
	Sureste	2	2	3	2	2
Robo de vehículo con violencia	Norte	5	6	6	5	5
	Carbonífera	3	2	5	4	4
	Desierto	0	4	4	0	0
	Centro	4	5	3	3	3
	Laguna	1	1	1	1	1
	Sureste	2	3	2	2	2
Robo a casa habitación	Norte	2	2	1	1	2
	Carbonífera	1	1	2	2	1
	Desierto	6	6	6	4	6
	Centro	4	3	3	3	3
	Laguna	5	5	4	6	5
	Sureste	3	4	5	5	4
Robo a negocio	Norte	2	3	2	2	3
	Carbonífera	5	2	5	3	2
	Desierto	6	6	4	6	4
	Centro	3	5	3	4	5
	Laguna	1	1	1	1	1
	Sureste	4	4	6	5	6

**NOTA:** el lugar que ocupan las regiones está con base en la tasa que registran en cada delito. En los casos donde aparecen ceros, se debe a que no se presentaron casos en ese delito en el periodo correspondiente.

## LUGAR QUE OCUPAN LOS MUNICIPIOS DE LA REGIÓN SURESTE

### Ranking Municipal del CI 2013 al CII 2014

		I 2013	II 2013	III 2013	I 2014	II 2014
<b>Homicidio</b>	Arteaga	1	2	3	2	2
	General Cepeda	5	1	1	1	1
	Parras	2	5	4	5	4
	Ramos Arizpe	3	3	2	3	3
	Saltillo	4	4	5	4	5
<b>Secuestro</b>	Arteaga	2	3	0	0	0
	General Cepeda	1	3	0	0	0
	Parras	4	1	0	0	0
	Ramos Arizpe	3	3	0	0	0
	Saltillo	5	2	0	1	1
<b>Extorsión</b>	Arteaga	4	0	0	0	0
	General Cepeda	5	0	0	0	0
	Parras	3	0	0	0	0
	Ramos Arizpe	2	0	0	1	0
	Saltillo	1	1	1	2	0
<b>Robo con violencia</b>	Arteaga	4	4	4	3	4
	General Cepeda	5	3	3	4	3
	Parras	3	5	5	5	5
	Ramos Arizpe	2	2	2	2	2
	Saltillo	1	1	1	1	1
<b>Robo de vehículo con violencia</b>	Arteaga	4	3	1	1	1
	General Cepeda	5	2	5	3	4
	Parras	1	5	2	5	4
	Ramos Arizpe	2	1	4	2	2
	Saltillo	3	4	3	4	3
<b>Robo a casa habitación</b>	Arteaga	4	5	3	4	4
	General Cepeda	5	3	4	5	5
	Parras	2	2	2	1	1
	Ramos Arizpe	1	1	1	2	2
	Saltillo	3	4	5	3	3
<b>Robo a negocio</b>	Arteaga	2	5	3	4	5
	General Cepeda	5	4	4	2	3
	Parras	4	3	5	5	4
	Ramos Arizpe	1	1	1	1	1
	Saltillo	3	2	2	3	2

**NOTA:** el lugar que ocupan los municipios está con base en la tasa que registran en cada delito. En los casos donde aparecen ceros, se debe a que no se presentaron casos en ese delito en el periodo correspondiente.

## 10. RADIOGRAFÍAS

### COAHUILA

#### EXTORSIÓN



**1.55**  
CI  
2014

**0.90**  
CII  
2014

-41.9%  
variación  
↓

#### HOMICIDIO



**7.62**  
CI  
2014

**7.98**  
CII  
2014

4.7%  
variación  
↑

#### SECUESTRO



**0.27**  
CI  
2014

**0.09**  
CII  
2014

-66.7%  
variación  
↓

#### ROBO DE VEHÍCULO CON VIOLENCIA



**9.06**  
CI  
2014

**7.09**  
CII  
2014

-21.7%  
variación  
↓

#### ROBO A CASA HABITACIÓN



**58.26**  
CI  
2014

**60.72**  
CII  
2014

4.2%  
variación  
↑

#### ROBO CON VIOLENCIA



**51.69**  
CI  
2014

**44.02**  
CII  
2014

-14.8%  
variación  
↓

#### ROBO A NEGOCIO



**43.37**  
CI  
2014

**41.20**  
CII  
2014

-5.0%  
variación  
↓

### REGIÓN SURESTE

#### EXTORSIÓN



**0.82**  
CI  
2014

**0.00**  
CII  
2014

-100%  
variación  
↓

#### HOMICIDIO



**4.63**  
CI  
2014

**6.95**  
CII  
2014

50.1%  
variación  
↑

#### SECUESTRO



**0.20**  
CI  
2014

**0.10**  
CII  
2014

-50.0%  
variación  
↓

#### ROBO DE VEHÍCULO CON VIOLENCIA



**7.42**  
CI  
2014

**3.57**  
CII  
2014

-51.9%  
variación  
↓

#### ROBO A CASA HABITACIÓN



**41.00**  
CI  
2014

**40.95**  
CII  
2014

-0.1%  
variación  
↓

#### ROBO CON VIOLENCIA



**39.97**  
CI  
2014

**31.34**  
CII  
2014

-21.6%  
variación  
↓

#### ROBO A NEGOCIO



**34.92**  
CI  
2014

**34.10**  
CII  
2014

-2.3%  
variación  
↓

### SALTILLO

#### EXTORSIÓN



**0.76**  
CI  
2014

**0.00**  
CII  
2014

-100%  
variación  
↓

#### HOMICIDIO



**4.04**  
CI  
2014

**4.63**  
CII  
2014

14.6%  
variación  
↑

#### SECUESTRO



**0.25**  
CI  
2014

**0.13**  
CII  
2014

-48.0%  
variación  
↓

#### ROBO DE VEHÍCULO CON VIOLENCIA



**7.57**  
CI  
2014

**3.75**  
CII  
2014

-50.5%  
variación  
↓

#### ROBO A CASA HABITACIÓN



**35.45**  
CI  
2014

**36.55**  
CII  
2014

3.1%  
variación  
↑

#### ROBO CON VIOLENCIA



**43.27**  
CI  
2014

**34.29**  
CII  
2014

-20.7%  
variación  
↓

#### ROBO A NEGOCIO































**33.05**  
CI  
2014

**34.28**  
CII  
2014

3.7%  
variación  
↑

Tasa por cada 100,000 habitantes



ARTEAGA	GENERAL CEPEDA	PARRAS	RAMOS ARIZPE
<b>EXTORSIÓN</b>  <b>0.00</b> <b>0.00</b> N/A CI CII 2014 2014 =	<b>EXTORSIÓN</b>  <b>0.00</b> <b>0.00</b> N/A CI CII 2014 2014 =	<b>EXTORSIÓN</b>  <b>0.00</b> <b>0.00</b> N/A CI CII 2014 2014 =	<b>EXTORSIÓN</b>  <b>4.35</b> <b>0.00</b> -100% CI CII 2014 2014 ↓
<b>HOMICIDIO</b>  <b>8.14</b> <b>24.37</b> 199.4% CI CII 2014 2014 ↑	<b>HOMICIDIO</b>  <b>33.31</b> <b>58.16</b> 74.6% CI CII 2014 2014 ↑	<b>HOMICIDIO</b>  <b>2.18</b> <b>10.87</b> 398.6% CI CII 2014 2014 ↑	<b>HOMICIDIO</b>  <b>6.32</b> <b>13.42</b> 112.3% CI CII 2014 2014 ↑
<b>SECUESTRO</b>  <b>0.00</b> <b>0.00</b> N/A CI CII 2014 2014 =	<b>SECUESTRO</b>  <b>0.00</b> <b>0.00</b> N/A CI CII 2014 2014 =	<b>SECUESTRO</b>  <b>0.00</b> <b>0.00</b> N/A CI CII 2014 2014 =	<b>SECUESTRO</b>  <b>0.00</b> <b>0.00</b> N/A CI CII 2014 2014 =
<b>ROBO DE VEHÍCULO CON VIOLENCIA</b>  <b>11.90</b> <b>3.93</b> -67.0% CI CII 2014 2014 ↓	<b>ROBO DE VEHÍCULO CON VIOLENCIA</b>  <b>8.33</b> <b>0.00</b> -100.00% CI CII 2014 2014 ↓	<b>ROBO DE VEHÍCULO CON VIOLENCIA</b>  <b>0.00</b> <b>0.00</b> N/A CI CII 2014 2014 =	<b>ROBO DE VEHÍCULO CON VIOLENCIA</b>  <b>8.43</b> <b>4.13</b> -51.0% CI CII 2014 2014 ↓
<b>ROBO A CASA HABITACIÓN</b>  <b>19.84</b> <b>27.50</b> 38.6% CI CII 2014 2014 ↑	<b>ROBO A CASA HABITACIÓN</b>  <b>16.65</b> <b>16.62</b> -0.2% CI CII 2014 2014 ↓	<b>ROBO A CASA HABITACIÓN</b>  <b>82.69</b> <b>84.78</b> 2.5% CI CII 2014 2014 ↑	<b>ROBO A CASA HABITACIÓN</b>  <b>75.85</b> <b>62.98</b> -17.0% CI CII 2014 2014 ↓
<b>ROBO CON VIOLENCIA</b>  <b>23.81</b> <b>7.86</b> -67.1% CI CII 2014 2014 ↓	<b>ROBO CON VIOLENCIA</b>  <b>8.32</b> <b>24.92</b> 199.5% CI CII 2014 2014 ↑	<b>ROBO CON VIOLENCIA</b>  <b>0.00</b> <b>4.35</b> 100% CI CII 2014 2014 ↑	<b>ROBO CON VIOLENCIA</b>  <b>40.10</b> <b>26.80</b> -33.2% CI CII 2014 2014 ↓
<b>ROBO A NEGOCIO</b>  <b>23.84</b> <b>11.81</b> -50.5% CI CII 2014 2014 ↓	<b>ROBO A NEGOCIO</b>  <b>33.31</b> <b>33.23</b> -0.3% CI CII 2014 2014 ↓	<b>ROBO A NEGOCIO</b>  <b>17.40</b> <b>32.61</b> 87.4% CI CII 2014 2014 ↑	<b>ROBO A NEGOCIO</b>  <b>62.22</b> <b>39.26</b> -36.9% CI CII 2014 2014 ↓

Tasa por cada 100,000 habitantes

# CONCLUSIONES GENERALES

La seguridad pública es un tema básico para lograr mantener la paz en el estado, para ello es necesario un combate efectivo de los delitos, fundamentalmente de aquellos que más vulneran a la sociedad como el robo, la extorsión, el secuestro y el homicidio. Un primer paso para lograrlo es denunciar cualquier hecho delictivo que refleje lo que realmente está ocurriendo.

Contar con elementos estadísticos que avalen la eficacia de las acciones implementadas, encaminadas a disminuir los índices de violencia, permite realizar una medición más precisa del fenómeno y determinar los resultados de las acciones de la autoridad correspondiente para atender esta problemática.

El Consejo Cívico de Instituciones de Coahuila nuevamente convoca a los ciudadanos a comprometerse activamente a colaborar en el combate a la delincuencia, siendo detractores de los delitos que enfrentan en las vías que la autoridad destina para tal fin y así mismo se hace un llamado a las autoridades para reorientar las estrategias públicas en materia de seguridad considerando los siguientes puntos:

1. La creación de mecanismos que faciliten la denuncia ciudadana, así como la reorganización y modernización de las agencias de procuración de justicia y sus sistemas administrativos.
2. La promoción intensiva de una cultura de denuncia

ciudadana y la difusión del compromiso social de colaborar en el combate a la delincuencia, a través de la participación de la ciudadanía en programas de ciudadanos vigilantes.

3. La profesionalización de la atención y el apoyo a las víctimas de delito en las áreas jurídica, psicológica y de trabajo social;

4. El desarrollo e implementación de acciones preventivas de seguridad ciudadana.

5. La continua capacitación y certificación de servidores públicos encargados de trabajar en departamentos de seguridad y justicia, así como la mejoría de sus condiciones laborales.

6. La coordinación con ciudadanos y organismos de la sociedad civil en mesas de diálogo, consejos y reuniones destinadas al análisis de la problemática social.

7. Promover la actitud de servicio de los servidores públicos, que conlleve a los mejores resultados en materia de seguridad.

Es importante mencionar que el INEGI llevó a cabo la Encuesta Nacional de Victimización y Percepción Sobre Seguridad Pública 2014 (ENVIPE) con Información a 2013, la cual reporta, entre otros resultados, que en Coahuila ocurrieron 486 mil 261 delitos, de los cuales 412 mil 630 no fueron denunciados, esto equivale al 84.9 por ciento; lo que nos da una idea de la falta de cultura de la denuncia.

## PREVALENCIA DELICTIVA 2012-2013 (TASA DE VÍCTIMAS)

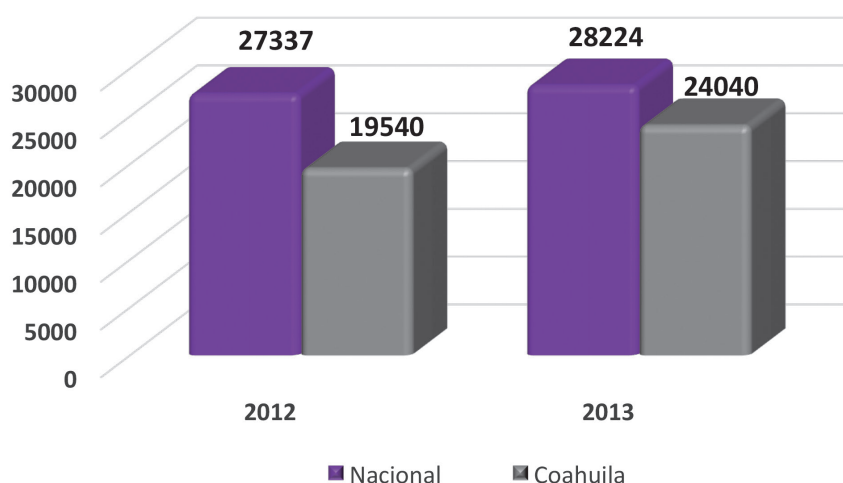

La ENVIPE estima que la variación porcentual de la Prevalencia Delictiva 2012-2013 en Coahuila (La Tasa de Víctimas pasó de 19 540 en el 2012 a 24 040 en 2013) es notablemente superior a la media nacional (La Tasa de víctimas fue de 27 337 en 2012 y para 2013 de 28 224), ya que, la entidad, registra un incremento del 23.0%, mientras que la variación nacional es del 3.2 por ciento.

Víctimas por cada 100,000 habitantes para la población de 18 años y más

Fuente: Encuesta Nacional de Victimización y Percepción sobre Seguridad Pública 2013 y 2014

## INCIDENCIA DELICTIVA 2012-2013 (TASA DE DELITOS)

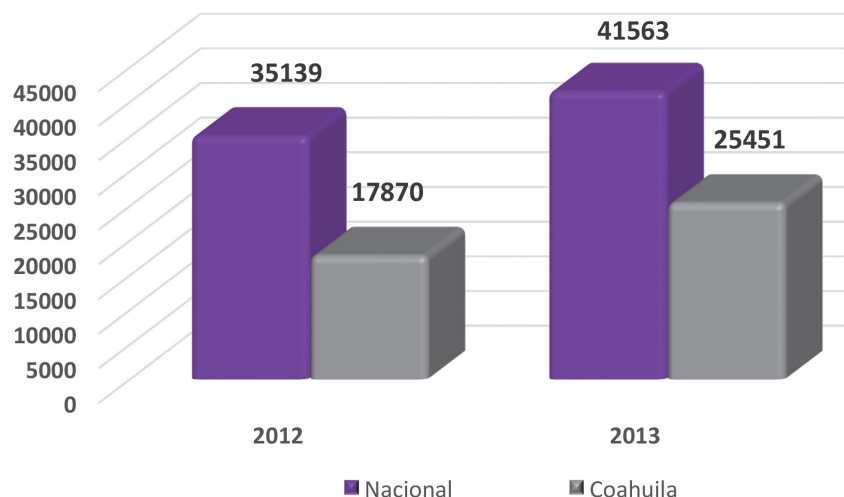

La ENVIPE estima que la variación porcentual de la Incidencia Delictiva 2012-2013 en Coahuila (La Tasa de Delitos pasó de 17 870 en el 2012 a 25 451 en 2013) es notablemente superior a la media nacional (La Tasa de Delitos fue de 35 139 en 2012 y para 2013 de 41 563), ya que, la entidad, registra un incremento del 42.4%, mientras que la variación nacional es del 18.3 por ciento.

Tasa de Delitos por cada 100,000 habitantes para la población de 18 años y más en 2013, según lugar de ocurrencia del delito.

Fuente: Encuesta Nacional de Victimización y Percepción sobre Seguridad Pública 2013 y 2014

### CIFRA NEGRA<sup>1/</sup> (NACIONAL)

Con la ENVIPE, se estima que en 2013 se denunció el 9.9% de los delitos, de los cuales el 62.7% llevó al inicio de una averiguación previa ante el Ministerio Público.

Del total de delitos, se inició averiguación previa en el 6.2% de los casos. Lo anterior, representa un 93.8% de los casos donde NO hubo denuncia o NO se inició averiguación previa.

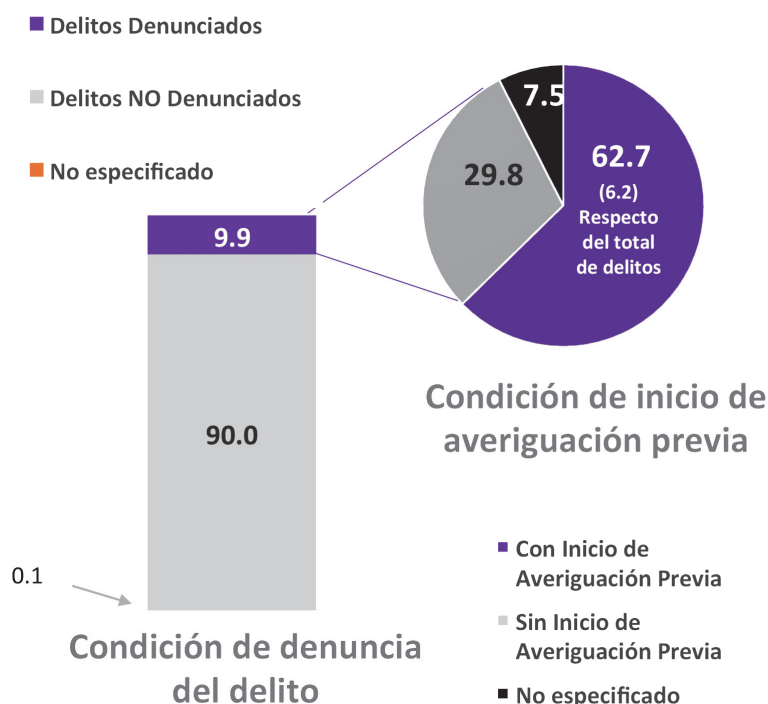

1/ Se calcula como la razón de los delitos no denunciados más los delitos denunciados sin averiguación previa más aquellos en los cuales no fue especificado si se denunció o si se inició averiguación previa, entre el total de delitos por cien.

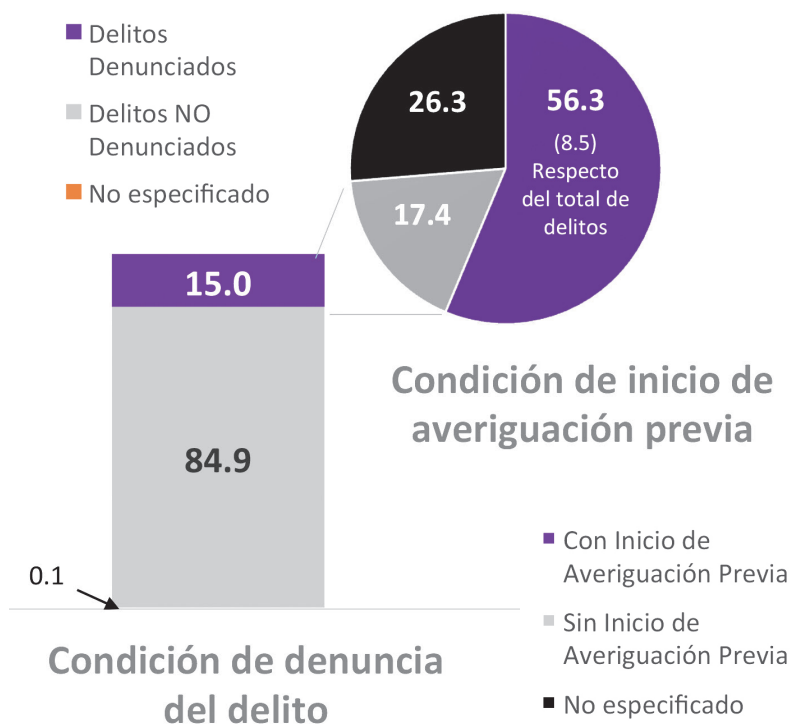

### CIFRA NEGRA<sup>1/</sup> (COAHUILA)

Con la ENVIPE, se estima que en 2013 se denunció el 15.0% de los delitos, de los cuales el 56.3% llevó al inicio de una averiguación previa ante el Ministerio Público.

Del total de delitos, se inició averiguación previa en el 8.5% de los casos. Lo anterior, representa un 91.5% de los casos donde NO hubo denuncia o NO se inició averiguación previa.

Estos resultados ubican a la entidad por debajo de la media nacional en el porcentaje de denuncias.

Sin embargo, Coahuila en averiguaciones previas (56.3%), tiene menor porcentaje que la media nacional que registra 62.7 por ciento.

## CONCLUSIONES ESTATALES

**D**e acuerdo con los resultados obtenidos del presente estudio, el delito de alto impacto con mayores tasas de incidencia en Coahuila corresponden a los Robos a casa habitación, que durante el último cuatrimestre registraron una tasa de 60.72 robos por cada 100 mil habitantes, que al compararla con el cuatrimestre anterior 58.26, muestra un incremento porcentual de 4.2 puntos. En valores absolutos, corresponden a mil 730 denuncias en el primer cuatrimestre de 2014 y un total de mil 816 para el segundo.

La segunda posición la ocupan las denuncias de los Robos con violencia; se aprecia en los tres últimos cuatrimestres una tendencia a la baja en este delito, ya que en el tercer cuatrimestre del año 2013 presentó su mayor tasa, 58.45 (mil 724 denuncias), que disminuyó a 51.69 (mil 535 denuncias) en el primer cuatrimestre de 2014, y que en el último fue de 44.02 (mil 316 denuncias) Robos con violencia por cada 100 mil habitantes.

Por su parte, las denuncias por el delito de Robo a negocio se ubican en el tercer lugar como el delito que más se denuncia (mil 232 casos), que registra el último cuatrimestre una tasa de denuncias de 41.20 por cada 100 mil habitantes. Es importante mencionar que Coahuila ocupa la quinta posición nacional en la tasa

de denuncias de este delito en casi todo el periodo de estudio, excepto en el segundo cuatrimestre de 2013, que alcanzó el cuarto lugar en el ranking nacional.

En este delito, Coahuila se sitúa muy por encima de la Media Nacional, que presenta tasas de denuncia que no rebasan los 21 puntos, en tanto que Coahuila tiene valores que superan los 40 puntos en el periodo de estudio.

Las denuncias del delito de Secuestro disminuyeron del segundo cuatrimestre de 2014 en relación con el primero, con una tasa de 0.27 a 0.09, es decir de ocho a tres denuncias, que significa una reducción de -66.7%. Respecto de las tasas de denuncias de Extorsión, se tiene una baja de -41.9%, esto en la comparación del segundo cuatrimestre 2014 con el anterior, equivalente en términos absolutos de 46 a 27 denuncias.

En el caso de las denuncias de Robo de vehículo con violencia, se presentó una tasa de 9.06 en el primer cuatrimestre de 2014, que bajó a 7.09 para el segundo, la disminución porcentual es de -21.7 puntos.

Finalmente, los Homicidios mostraron un incremento equivalente al 4.7 por ciento, al pasar de 7.62 a 7.98, que en valores absolutos pasaron de 226 denuncias en el primer cuatrimestre de 2014 a 239 en el segundo cuatrimestre.

## CONCLUSIONES REGIONALES

Los valores en las tasas de las denuncias de delitos en la Región Sureste de Coahuila, al igual que en Coahuila, se presentan con mayor intensidad en el delito de Robo a casa habitación, que registra incrementos a lo largo de los últimos tres cuatrimestres; al pasar de 36.16 a 40.95, esto significa que de 348 denuncias en el tercer cuatrimestre de 2013, la cifra se elevó a 401 denuncias en el último cuatrimestre de este año.

Las tasas de denuncia por Robo a negocio se ubican en segundo lugar, que muestran una tasa de 34.92 en el primer cuatrimestre de 2014, disminuyendo a 34.3 para el siguiente, lo que equivale a una variación de -2.3%; en términos absolutos el primer cuatrimestre registró un total de 339 denuncias, mientras que para el segundo la cifra fue de 334.

Los Robos con violencia se ubican en la tercera posición, aunque registran una disminución de -21.6% en la tasa del segundo cuatrimestre 2014 en relación con el primero. Las cantidades de denuncias en este delito tienden a disminuir en los dos años al pasar de 440 en el primer cuatrimestre de 2013 a 307 para el último

cuatrimestre del presente año.

Por su parte los Homicidios, aunque venían disminuyendo gradualmente a lo largo de los cuatrimestres de este estudio, desde 77 denuncias en el primer cuatrimestre de 2013 a 45 en el primer cuatrimestre de 2014, registran un notable incremento en la tasa en el último cuatrimestre llegando 68 casos, es decir, de 4.63 a 6.95 Homicidios por cada 100 mil habitantes.

Los Robos de vehículo con violencia muestran una disminución de -51.9% al comparar el segundo cuatrimestre 2014 con el primero, al pasar de 7.42 a 3.57; es decir, se presentaron 72 denuncias en el primer cuatrimestre y 35 en el segundo cuatrimestre.

En el tema de los Secuestros, se tiene una disminución del -50.0%, ya que, de 0.20 en el primer cuatrimestre, pasó a tasa de 0.10 Secuestros en el segundo; el número de casos reportados es una reducción de dos a uno.

Las Extorsiones, en valor absoluto, llegaron a ceros en el último cuatrimestre de 2014, esto después de registrar cifras de 15 en el primer cuatrimestre de 2013.

## CONCLUSIONES MUNICIPALES

El municipio de Saltillo registra la mayor incidencia delictiva en las denuncias de Robo con violencia al pasar de una tasa de 43.27 en el primer cuatrimestre de 2014 a 34.29 del segundo. Esto significa que en números absolutos se redujo de 343 a 274 denuncias; lo que equivale a una disminución porcentual de -20.7 entre estos cuatrimestres.

En la segunda posición de incidencias se ubica el Robo a casa habitación, observando que durante el primer cuatrimestre de 2014 presenta una tasa de denuncias el 35.45, y en el segundo cuatrimestre de 2014 la tasa se sitúa en 36.55, es decir, en valores absolutos pasó de 281 a 292 denuncias, lo cual en términos porcentuales es un aumento de 3.1 puntos.

La denuncia del delito de Robo a negocio, ocupa el tercer lugar, con una tasa de 33.05 en el primer cuatrimestre de 2014, que se incrementó a 34.28 para el siguiente cuatrimestre, es decir, pasó de 262 a 274 denuncias, resultando así un crecimiento de 3.7 por ciento.

Por otra parte, las denuncias del delito de Homicidio se incrementaron del primer cuatrimestre de 2014 al pasar de 32 a 37 denuncias en el segundo de 2014. En términos de tasa los valores son de 4.04 y 4.63, respectivamente, lo que significa un incremento de 14.6 por ciento.

La Extorsión, el Secuestro y el Robo de vehículo con violencia presentan disminuciones en las tasas de denuncia del -100.0%, -48.0 y Robo de vehículo con violencia del -50.5%, respectivamente. Aclarando que en el Robo de vehículo con violencia se registra una cantidad absoluta considerablemente superior a la Extorsión y al Secuestro, ya que registró 60 denuncias en el primer cuatrimestre de 2014 y 30 en el cuatrimestre más reciente.

En Ramos Arizpe se registra la mayor incidencia delictiva en las denuncias de Robo a casa habitación, al pasar de una tasa de 75.85 en el primer cuatrimestre de 2014 a 62.98 del segundo. Esto significa que en números absolutos se redujo de 72 a 61 denuncias; lo que equivale a una disminución porcentual de -17.0 puntos entre estos cuatrimestres.

La denuncia del delito de Robo a negocio ocupa el segundo lugar, con una tasa de 62.22 en el primer cuatrimestre de 2014, que disminuye a 39.26 para el siguiente cuatrimestre, es decir, pasó de 59 a 38 denuncias, resultando así una variación de -36.9 por ciento.

En la tercera posición se encuentran las denuncias del delito de Robo con violencia, que registró una tasa de 40.10 en el primer cuatrimestre de 2014, la cual se redujo a 26.80 en el siguiente. La variación observada es de -33.2% entre ambos cuatrimestres. Los valores

absolutos del primer cuatrimestre de 2014 son de 38 a 26 denuncias en el segundo.

Por otra parte, las denuncias del delito de Homicidio se incrementaron del primer cuatrimestre de 2014 al pasar de 6 a 13 denuncias en el segundo. En términos de tasa los valores son de 6.32 en el primer cuatrimestre de 2014 a 13.42 en el reciente, lo que significa un incremento de 112.3 por ciento.

En las denuncias por extorsión disminuyeron a -100% al pasar de una tasa de 4.35 en el primer cuatrimestre de 2014 a 0.00 en el segundo, es decir de dos denuncias a cero.

En cuanto las denuncias del delito de Secuestro las tasas son cero en todo el periodo.

El municipio de Parras registra la mayor incidencia delictiva en las denuncias de Robo a casa habitación al pasar de una tasa de 82.69 en el primer cuatrimestre de 2014, a 84.78 del segundo; esto significa que en números absolutos aumentó de 38 a 39 denuncias; lo que equivale a un incremento porcentual de 2.5 puntos entre estos cuatrimestres.

En segundo lugar se ubican las denuncias del delito de Robo a negocio, al pasar del 17.40 en el primer cuatrimestre de 2014 a 32.61 del segundo; esto significa que en números absolutos aumentó de 8 a 15 entre los dos cuatrimestres, lo que equivale a un incremento de 87.4 por ciento.

Las denuncias por el delito de Homicidio pasaron a una tasa de 2.18 a 10.87 en primer y segundo cuatrimestre de 2014; en términos absolutos se incrementaron de una a cinco denuncias, que en valores relativos representa un incremento de 398.6 por ciento.

El Robo con violencia pasó de 0.00 a 4.35 del primer cuatrimestre de 2014 al segundo; y en términos absolutos de 0 a 2 denuncias, reflejando un incremento del 100 por ciento.

En cuanto a las denuncias por los delitos de Secuestro y Extorsión no presentaron denuncias.

Para General Cepeda se registra la mayor incidencia delictiva en las denuncias de Homicidio al pasar de una tasa de 33.31 en el primer cuatrimestre de 2014 a 58.16 del segundo; esto significa que en números relativos aumentó un 74.6%, interponiendo cuatro denuncias en el

primer cuatrimestre del año y siete en el siguiente.

En segundo lugar se ubican las denuncias del delito de Robo a negocio, al pasar del 33.31 en el primer cuatrimestre de 2014 a 33.23 del segundo; esto significa que se presentaron cuatro denuncias en cada cuatrimestre.

El Robo con violencia pasó de 8.32 a 24.92 del primer cuatrimestre de 2014 al segundo; esto significa un incremento de 199.5%; en términos absolutos se presentaron una en el primer cuatrimestre y tres en el segundo de 2014.

En cuanto a las denuncias de Robo a casa habitación, la tasa es de 16.65 a 16.62 del primer cuatrimestre de 2014 al segundo.

Los delitos de Secuestro y Extorsión no presentaron denuncias.

Para Arteaga se registra la mayor incidencia delictiva en las denuncias de Robo a casa habitación al pasar de una tasa de 19.84 en el primer cuatrimestre de 2014 a 27.50 del segundo; equivalente a 38.6% de incremento, esto significa que en números absolutos pasaron de 5 a 7 denuncias.

En segundo lugar se ubican las denuncias del delito de Homicidio, las cuales en el primer cuatrimestre de 2014 registraron una tasa de 8.14 y para el segundo cuatrimestre la tasa se ubicó en 24.37, resultando de ello un incremento de 199.4%, es decir, en números absolutos pasó de 2 a 6 denuncias.

El delito de Robo con violencia registró una tasa de 23.81 en el primer cuatrimestre de 2014, mientras que en el segundo se redujo a 7.84, equivalente a -67.1%; en términos absolutos se presentaron seis denuncias en el primer cuatrimestre de 2014, en tanto que para el segundo fueron dos.

Le siguen las denuncias del delito por Robo a negocio, que muestra una tasa de 23.85 en el primer cuatrimestre de 2014 que posteriormente disminuyó a 11.81, la variación es de -50.5 por ciento.

El Robo a vehículo con violencia, el primer cuatrimestre de 2014 registra una tasa de 11.90, disminuyendo a 3.93 para el siguiente, esto significa una variación de -67.0% y en términos absolutos pasaron de 3 a 1 denuncia.





REPORTE DE INCIDENCIA DELICTIVA COAHUILA SURESTE  
PRIMER CUATRIMESTRE 2013 A SEGUNDO CUATRIMESTRE 2014

