



# RID

COAHUILA SURESTE

REPORTE DE INCIDENCIA DELICTIVA COAHUILA SURESTE  
PRIMER CUATRIMESTRE 2012 A PRIMER CUATRIMESTRE 2014

# RID

COAHUILA SURESTE

REPORTE DE INCIDENCIA DELICTIVA COAHUILA SURESTE  
PRIMER CUATRIMESTRE 2012 A PRIMER CUATRIMESTRE 2014



# ÍNDICE

<b>INTRODUCCIÓN</b>	<b>4</b>	5.3 Robo de vehículo con violencia por cada 100,000 habitantes/ Evolución mensual/ Municipios de la Región Sureste.	23
<b>1. HOMICIDIO</b>	<b>8</b>	<b>6. ROBO A CASA HABITACIÓN</b>	<b>24</b>
1.1 Homicidios por cada 100,000 habitantes/ Evolución mensual/ Coahuila	8	6.1 Robo a casa habitación por cada 100,000 habitantes/ Evolución mensual/ Coahuila.	24
1.2 Homicidios por cada 100,000 habitantes/ Evolución mensual/ Región Sureste	9	6.2 Robo a casa habitación por cada 100,000 habitantes/ Evolución mensual/ Región Sureste.	25
1.3 Homicidios por cada 100,000 habitantes/ Evolución mensual/ Municipios de la Región Sureste.	10	6.3 Robo a casa habitación por cada 100,000 habitantes/ Evolución mensual/Municipios de la Región Sureste.	26
1.4 Porcentaje de homicidios dolosos/ Evolución mensual.	11	<b>7. DELITOS Y COMPOSICIÓN</b>	<b>27</b>
<b>2. SECUESTRO</b>	<b>12</b>	7.1 6 Delitos de alto impacto en Coahuila/ Evolución mensual.	27
2.1 Secuestros por cada 100,000 habitantes/ Evolución mensual/ Coahuila.	12	7.2 6 Delitos de alto impacto en la Región Sureste de Coahuila/ Evolución mensual.	28
2.2 Secuestros por cada 100,000 habitantes/ Evolución mensual/ Región Sureste.	13	7.3 6 Delitos de alto impacto en el municipio de Arteaga/ Coahuila/ Evolución mensual.	29
2.3 Secuestros por cada 100,000 habitantes/ Evolución mensual/ Municipios de la Región Sureste.	14	7.4 6 Delitos de alto impacto en el municipio de General Cepeda/ Coahuila/ Evolución mensual.	30
<b>3. EXTORSIÓN</b>	<b>15</b>	7.5 6 Delitos de alto impacto en el municipio de Parras de la Fuente/ Coahuila/ Evolución mensual.	31
3.1 Extorsión por cada 100,000 habitantes/ Evolución mensual/ Coahuila.	15	7.6 6 Delitos de alto impacto en el municipio de Ramos Arizpe/ Coahuila/ Evolución mensual.	32
3.2 Extorsión por cada 100,000 habitantes/ Evolución mensual/ Región Sureste.	16	7.7 7 Delitos de alto impacto en el municipio de Saltillo/Coahuila/Evolución mensual.	33
3.3 Extorsión por cada 100,000 habitantes/ Evolución mensual/ Municipios de la Región Sureste.	17	<b>8. RANKING</b>	<b>34</b>
<b>4. ROBO CON VIOLENCIA</b>	<b>18</b>	<b>9. RADIOGRAFÍAS</b>	<b>37</b>
4.1 Robo con violencia por cada 100,000 habitantes/ Evolución mensual/ Coahuila.	18	<b>10. CONCLUSIONES</b>	<b>39</b>
4.2 Robo con violencia por cada 100,000 habitantes/ Evolución mensual/ Región Sureste.	19		
4.3 Robo con violencia por cada 100,000 habitantes/ Evolución mensual/ Municipio de la Región Sureste	20		
<b>5. ROBO DE VEHÍCULO CON VIOLENCIA</b>	<b>21</b>		
5.1 Robo de vehículo con violencia por cada 100,000 habitantes/ Evolución mensual/ Coahuila.	21		
5.2 Robo de vehículo con violencia por cada 100,000 habitantes/ Evolución mensual/ Región Sureste.	22		

El Consejo Cívico de las Instituciones de Coahuila, A.C., ofrece a la ciudadanía y a las autoridades el presente estudio con la finalidad de que sea de utilidad para el análisis periódico de los índices delictivos del Estado de Coahuila, sus regiones y los municipios de la Región Sureste y así mismo a partir de la información analizada se diseñen políticas públicas encaminadas a la erradicación de cada uno de los delitos que se presentan.

Este documento corresponde al análisis de los datos oficiales de las denuncias presentadas sobre los delitos de alto impacto de mayor incidencia en el Estado de Coahuila. El período analizado en este reporte comprende del 1 de enero del 2012 al 30 de abril del 2014, con la información desglosada en forma mensual y analizada en períodos cuatrimestrales. La información se presenta partiendo de lo general a lo particular, siendo el panorama nacional y su comparación con el estado de Coahuila la primera forma de análisis, seguido del panorama regional, siendo éste las regiones en las que se divide el estado de Coahuila y llegando por último al análisis de los municipios que conforman Coahuila Sureste.

El Consejo Cívico ofrece esta cuarta emisión de Reporte de Incidencia Delictiva, con el objetivo de poner a disposición pública la información actualizada correspondiente a los seis delitos de alto impacto de mayor incidencia en el estado, siendo estos: Homicidio, Secuestro, Extorsión, Robo con violencia, Robo de vehículo con violencia y Robo de casa habitación. Se presenta además la evolución mensual de los delitos y su composición, así como las gráficas que nos muestran el lugar que ocupa el Estado a nivel

nacional, y las regiones y municipios a nivel estatal en cada uno de los delitos analizados.

Para fines comparativos, los indicadores de incidencia delictiva se presentan con base en el número de delitos ocurridos por cada 100,000 habitantes.

La fuente de información de este documento son las bases de datos: “Incidencia Delictiva Nacional y por Estado e Incidencia Delictiva a Nivel Municipal 2011-2013” disponibles en la página del Secretariado Ejecutivo del Sistema Nacional de Seguridad Pública (SESNSP) actualizadas al 23 de mayo del 2013 que contienen los datos reportados por la Procuraduría General de Justicia del Estado. Así mismo se cotejaron los datos con la información que la Procuraduría Estatal otorga en forma mensual al Consejo Cívico de Instituciones de Coahuila, colaborando así con el compromiso adquirido en el convenio celebrado en el 2012, en el cual se contempla la implementación de mecanismos de transparencia y rendición de cuentas a la ciudadanía a través de este organismo.

El Consejo Cívico de Instituciones de Coahuila refrenda su compromiso ante la sociedad de informar con veracidad, neutralidad y de manera oportuna sobre el comportamiento de las denuncias presentadas con base en estos seis delitos.



# INTRODUCCIÓN

Delitos de alto impacto denunciados por cuatrimestre desde 2012 a 2014 (valores absolutos).

Año	Cuatrimestre	Homicidio	Secuestro	Extorsión	Robo con violencia	Robo de vehículo con violencia	Robo a casa habitación
<b>Coahuila</b>							
2012	I	303	9	12	1363	432	1810
	II	414	8	27	1680	487	1989
	III	342	7	39	1453	386	1619
2013	I	314	7	33	1443	302	1448
	II	309	11	35	1580	239	1779
	III	325	11	36	1702	388	1636
2014	I	225	8	46	1525	269	1730
<b>Región Sureste</b>							
2012	I	56	4	3	322	54	432
	II	79	3	3	472	67	487
	III	72	1	13	443	81	386
2013	I	77	4	15	429	57	302
	II	74	3	8	403	46	239
	III	69	4	9	384	66	388
2014	I	45	2	8	382	72	269
<b>Arteaga</b>							
2012	I	2	0	0	1	1	10
	II	5	0	0	9	3	11
	III	4	0	0	4	3	5
2013	I	7	0	1	1	1	5
	II	5	0	0	4	2	6
	III	3	0	0	6	4	9
2014	I	2	0	0	6	3	5
<b>General Cepeda</b>							
2012	I	0	0	0	1	0	1
	II	0	0	0	0	0	2
	III	1	0	0	2	0	3
2013	I	0	0	0	0	0	0
	II	4	0	0	3	1	5
	III	5	0	0	4	0	4
2014	I	4	0	0	1	1	2
<b>Parras</b>							
2012	I	2	0	1	2	1	21
	II	6	0	0	3	0	24
	III	8	0	0	1	0	32
2013	I	8	0	0	10	7	30
	II	2	1	0	5	1	33
	III	3	0	0	6	4	32
2014	I	1	0	0	0	0	38
<b>Ramos Arizpe</b>							
2012	I	6	1	0	31	6	109
	II	8	0	0	20	9	98
	III	8	0	3	47	11	111
2013	I	8	0	0	32	8	111
	II	16	0	0	25	9	76
	III	12	0	0	36	6	66
2014	I	6	0	2	36	8	72
<b>Saltillo</b>							
2012	I	46	3	2	287	46	267
	II	60	3	3	440	55	296
	III	51	1	10	389	67	237
2013	I	54	4	14	386	41	291
	II	47	2	8	366	33	288
	III	46	4	9	332	52	237
2014	I	32	2	6	339	60	281



# INTRODUCCIÓN

Indicadores por cada 100,00 habitantes de los delitos de alto impacto denunciados por cuatrimestre 2012 a 2014

Año	Cuatrimestre	Homicidio	Secuestro	Extorsión	Robo con violencia	Robo de vehículo con violencia	Robo a casa habitación
<b>Coahuila</b>							
2012	I	10.77	0.32	0.43	48.45	15.36	64.34
	II	14.62	0.28	0.95	59.33	17.20	70.23
	III	12.00	0.25	1.37	50.99	13.55	56.82
2013	I	10.95	0.24	1.15	50.31	10.53	50.48
	II	10.71	0.38	1.21	54.73	8.28	61.61
	III	11.19	0.38	1.24	58.59	13.35	56.32
2014	I	7.70	0.27	1.57	52.16	9.20	0.00
<b>Región Sureste</b>							
2012	I	6.18	0.44	0.33	35.53	5.96	45.02
	II	8.65	0.33	0.33	51.66	7.33	47.17
	III	7.82	0.11	1.41	48.09	8.79	42.12
2013	I	8.29	0.43	1.62	46.19	6.14	47.05
	II	7.90	0.32	0.85	43.04	4.91	43.58
	III	7.31	0.42	0.95	40.68	6.99	36.86
2014	I	4.73	0.21	0.84	40.14	7.57	41.82
<b>Arteaga</b>							
2012	I	8.58	0.00	0.00	4.27	4.27	42.80
	II	21.25	0.00	0.00	38.28	12.73	46.72
	III	16.84	0.00	0.00	16.79	12.60	21.06
2013	I	29.21	0.00	4.18	4.19	4.19	20.87
	II	20.72	0.00	0.00	16.51	8.27	24.81
	III	12.29	0.00	0.00	24.57	16.37	36.89
2014	I	8.11	0.00	0.00	24.35	12.13	0.00
<b>General Cepeda</b>							
2012	I	0.00	0.00	0.00	8.50	0.00	8.49
	II	0.00	0.00	0.00	0.00	0.00	16.94
	III	8.46	0.00	0.00	16.89	0.00	25.33
2013	I	0.00	0.00	0.00	0.00	0.00	0.00
	II	33.63	0.00	0.00	25.23	8.41	42.06
	III	41.96	0.00	0.00	33.57	0.00	33.55
2014	I	33.49	0.00	0.00	8.36	8.36	0.00
<b>Parras</b>							
2012	I	4.39	0.00	2.19	4.39	2.19	46.09
	II	13.15	0.00	0.00	6.58	0.00	52.61
	III	17.52	0.00	0.00	2.19	0.00	70.07
2013	I	17.51	0.00	0.00	21.88	15.31	65.63
	II	4.37	2.19	0.00	10.93	2.19	72.12
	III	6.55	0.00	0.00	13.10	8.73	69.86
2014	I	2.18	0.00	0.00	0.00	0.00	0.00
<b>Ramos Arizpe</b>							
2012	I	7.41	1.25	0.00	38.30	7.41	134.77
	II	9.74	0.00	0.00	24.32	10.94	118.74
	III	9.54	0.00	3.58	55.95	13.07	132.24
2013	I	9.34	0.00	0.00	37.46	9.38	129.66
	II	18.34	0.00	0.00	28.63	10.34	86.96
	III	13.49	0.00	0.00	40.50	6.75	74.25
2014	I	6.61	0.00	2.21	39.77	8.84	0.00
<b>Saltillo</b>							
2012	I	6.17	0.40	0.27	38.52	6.17	35.83
	II	7.99	0.40	0.40	58.63	7.33	39.46
	III	6.74	0.13	1.32	51.45	8.86	31.35
2013	I	7.09	0.52	1.84	50.68	5.38	38.22
	II	6.13	0.26	1.04	47.72	4.30	37.53
	III	5.95	0.52	1.16	42.97	6.73	30.68
2014	I	4.11	0.26	0.77	43.54	7.71	0.00



# INTRODUCCIÓN

## Población.

	Mes	Coahuila	Región Sureste	Arteaga	General Cepeda	Parras	Ramos Arizpe	Saltillo
2011	Enero	2,752,822	881,985	22,596	11,689	45,413	75,821	726,466
	Febrero	2,757,259	883,763	22,649	11,696	45,424	76,183	727,811
	Marzo	2,761,704	885,545	22,701	11,702	45,436	76,547	729,159
	Abril	2,766,156	887,331	22,754	11,709	45,447	76,912	730,510
	Mayo	2,770,616	889,123	22,806	11,716	45,459	77,279	731,863
	Junio	2,775,082	890,918	22,859	11,723	45,470	77,648	733,218
	Julio	2,779,556	892,718	22,912	11,729	45,482	78,019	734,576
	Agosto	2,784,037	894,522	22,965	11,736	45,493	78,391	735,936
	Septiembre	2,788,525	896,331	23,018	11,743	45,505	78,765	737,299
	Octubre	2,793,020	898,144	23,072	11,750	45,516	79,141	738,665
	Noviembre	2,797,523	899,961	23,125	11,756	45,528	79,519	740,033
	Diciembre	2,802,032	901,783	23,179	11,763	45,539	79,898	741,403
2012	Enero	2,806,549	903,610	23,232	11,770	45,551	80,280	742,777
	Febrero	2,811,074	905,441	23,286	11,777	45,563	80,663	744,152
	Marzo	2,815,606	907,276	23,340	11,784	45,574	81,048	745,530
	Abril	2,820,144	909,116	23,394	11,790	45,586	81,435	746,911
	Mayo	2,824,691	910,961	23,448	11,797	45,597	81,824	748,294
	Junio	2,829,244	912,810	23,503	11,804	45,609	82,214	749,680
	Julio	2,833,805	914,664	23,557	11,811	45,620	82,606	751,069
	Agosto	2,838,374	916,522	23,612	11,818	45,632	83,001	752,460
	Septiembre	2,842,949	918,385	23,666	11,825	45,644	83,397	753,853
	Octubre	2,847,532	920,252	23,721	11,831	45,655	83,795	755,249
	Noviembre	2,852,123	922,124	23,776	11,838	45,667	84,195	756,648
	Diciembre	2,856,721	924,001	23,831	11,845	45,678	84,597	758,049
2013	Enero	2,861,326	925,882	23,886	11,852	45,690	85,001	759,453
	Febrero	2,865,939	927,768	23,942	11,859	45,702	85,406	760,860
	Marzo	2,870,559	929,659	23,997	11,866	45,713	85,814	762,269
	Abril	2,875,186	931,554	24,053	11,873	45,725	86,224	763,681
	Mayo	2,879,821	933,454	24,108	11,879	45,736	86,635	765,095
	Junio	2,884,464	935,359	24,164	11,886	45,748	87,049	766,512
	Julio	2,889,114	937,269	24,220	11,893	45,760	87,464	767,932
	Agosto	2,893,771	939,183	24,276	11,900	45,771	87,882	769,354
	Septiembre	2,898,436	941,102	24,333	11,907	45,783	88,301	770,779
	Octubre	2,903,109	943,026	24,389	11,914	45,794	88,722	772,206
	Noviembre	2,907,789	944,954	24,445	11,921	45,806	89,146	773,636
	Diciembre	2,912,476	946,888	24,502	11,928	45,818	89,571	775,069
2014	Enero	2,917,172	948,826	24,559	11,934	45,829	89,999	776,504
	Febrero	2,921,874	950,769	24,616	11,941	45,841	90,429	777,943
	Marzo	2,926,585	952,717	24,673	11,948	45,853	90,860	779,383
	Abril	2,931,302	954,670	24,730	11,955	45,864	91,294	780,827
	Mayo	2,936,028	956,627	24,787	11,962	45,876	91,730	782,273
	Junio	2,940,761	958,590	24,845	11,969	45,887	92,167	783,722
	Julio	2,945,502	960,558	24,902	11,976	45,899	92,607	785,173
	Agosto	2,950,250	962,530	24,960	11,983	45,911	93,049	786,627
	Septiembre	2,955,006	964,507	25,018	11,990	45,922	93,493	788,084
	Octubre	2,959,770	966,490	25,076	11,997	45,934	93,940	789,544
	Noviembre	2,964,541	968,477	25,134	12,004	45,946	94,388	791,006
	Diciembre	2,969,320	970,469	25,192	12,010	45,957	94,839	792,471



# 1. HOMICIDIO

## COAHUILA

### 1.1 Homicidios por cada 100,000 habitantes. Evolución mensual.

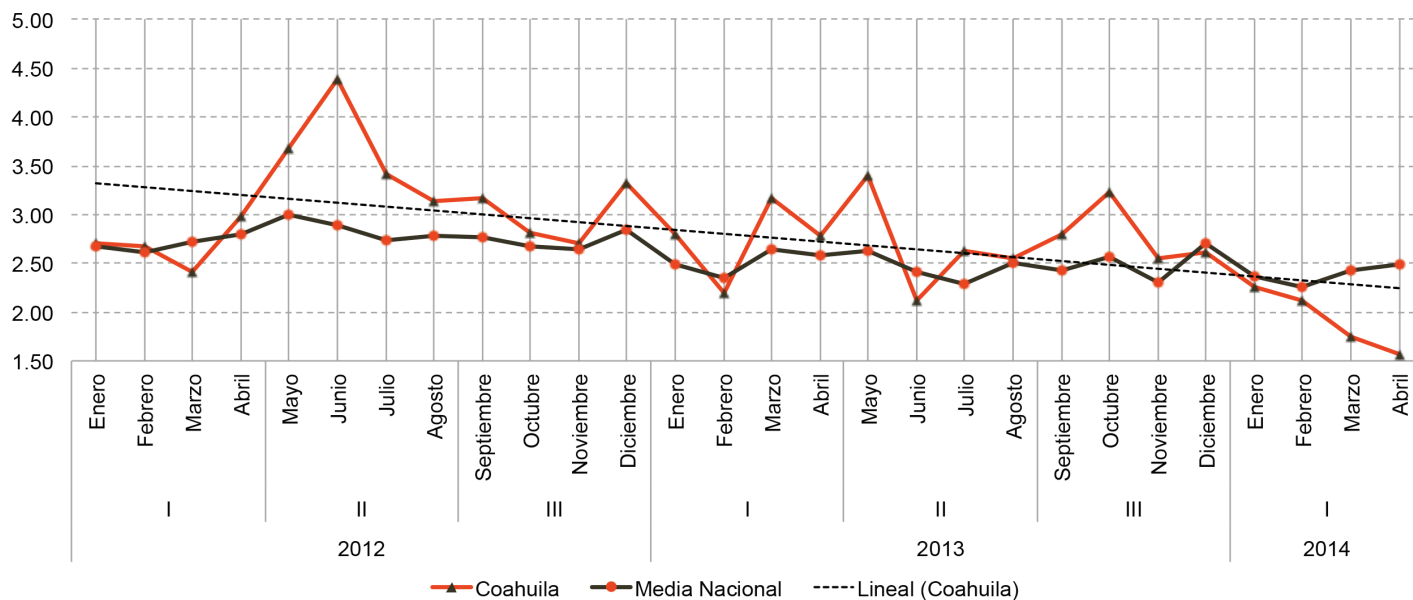

Gráfica 1.1	I 2012	II 2012	III 2012	I 2013	II 2013	III 2013	I 2014	Enero 2014	Febrero 2014	Marzo 2014	Abril 2014	Variación porcentual (I/2013-I/2014)	Variación porcentual (III/2013-II/2014)
Coahuila	10.77	14.62	12.00	10.95	10.71	11.19	7.70	2.26	2.12	1.74	1.57	-29.69%	-31.20%
Media Nacional	10.81	11.43	10.92	10.08	9.83	10.00	9.53	2.371	2.251	2.422	2.483	-5.50%	-4.71%

Coahuila se sitúa por encima de la media nacional en 20 de los 28 meses de estudio.

Del primer cuatrimestre de 2013 (I/2013) al último cuatrimestre de estudio (I/2014), el indicador para el estado registró una disminución del 29.69%; esto quiere decir que, en términos absolutos, se pasó de 314 a 225 homicidios.

Del periodo comprendido entre el penúltimo cuatrimestre de estudio (III 2013) y el último (I 2014), este indicador registró una disminución correspondiente al 31.2%, lo que en términos absolutos significa pasar de 325 a 225 homicidios.

En todo el periodo de estudio este indicador estatal registra su valor más alto en el mes de Junio de 2012, con un valor de 4.38 homicidios por cada 100,000 habitantes. El valor más bajo, 1,569, se registra en el mes de Abril de 2014.

La tendencia general a lo largo del periodo de estudio puede apreciarse a la baja.

En el más reciente cuatrimestre, Enero es el mes que registra el valor más elevado para este indicador estatal, con 2.26 homicidios por cada 100,000 habitantes, lo que en términos absolutos equivale a 66 homicidios.

# 1. HOMICIDIO

## REGIÓN SURESTE

### 1.2 Homicidios por cada 100,000 habitantes. Evolución mensual.

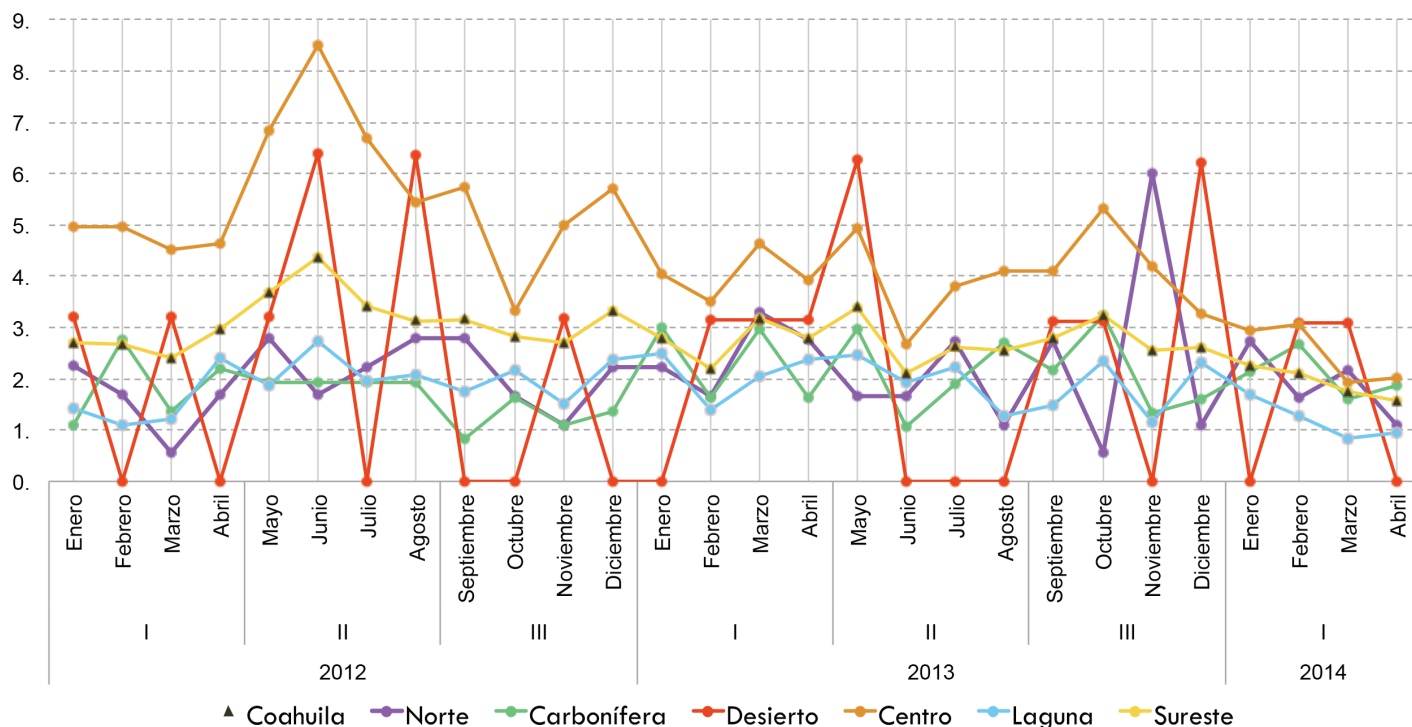

Gráfica 1.2	I 2012	II 2012	III 2012	I 2013	II 2013	III 2013	I 2014	Enero 2014	Febrero 2014	Marzo 2014	Abril 2014	Variación porcentual (I/2013-I/2014)	Variación porcentual (III/2013-I/2014)
Coahuila	10.77	14.62	12.00	10.95	10.71	11.19	7.70	2.26	2.12	1.74	1.57	-29.69%	-31.20%
Norte	6.18	9.50	7.78	9.95	7.14	10.38	7.61	2.72	1.63	2.17	1.08	-23.47%	-26.70%
Carbonífera	7.45	7.68	4.91	9.23	8.64	8.33	8.29	2.14	2.67	1.60	1.87	-10.25%	-0.54%
Desierto	6.44	15.98	3.17	9.46	6.28	12.45	6.19	0.00	3.10	3.09	0.00	-34.56%	-50.30%
Centro	19.09	27.46	19.78	16.14	15.52	16.86	9.95	2.95	3.05	1.93	2.02	-38.35%	-40.98%
Laguna	6.18	8.65	7.81	8.29	7.91	7.31	4.73	1.69	1.26	0.84	0.94	-42.94%	-35.26%
Sureste	10.77	14.62	12.00	10.94	10.70	11.18	7.69	2.26	2.12	1.74	1.57	-29.72%	-31.21%

Del primer cuatrimestre de 2013 al último del estudio (III/2013), la Región Sureste registró un decremento de 42.94% en este indicador, lo que en términos absolutos significó pasar de 77 a 45 homicidios.

Del penúltimo cuatrimestre de estudio (III 2013) al último (I 2014), este indicador regional registró una disminución correspondiente al 35.26%; en términos absolutos se pasó de 69 a 45 homicidios.

En todo el periodo de estudio, este indicador regional registra su valor más alto en el mes de Junio de 2012, con un valor de 2.74 homicidios por cada 100,000 habitantes. El valor más bajo, 0.84, se registra en el mes de Marzo de 2014, es decir 8 homicidios.

En el más reciente cuatrimestre, la región sureste ocupa el segundo lugar (detrás de La Laguna) como la región con más homicidios, en términos absolutos, en el estado (45 homicidios).

# 1. HOMICIDIO

## MUNICIPIOS DE LA REGIÓN SURESTE

### 1.3 Homicidios por cada 100,000 habitantes, Evolución mensual.

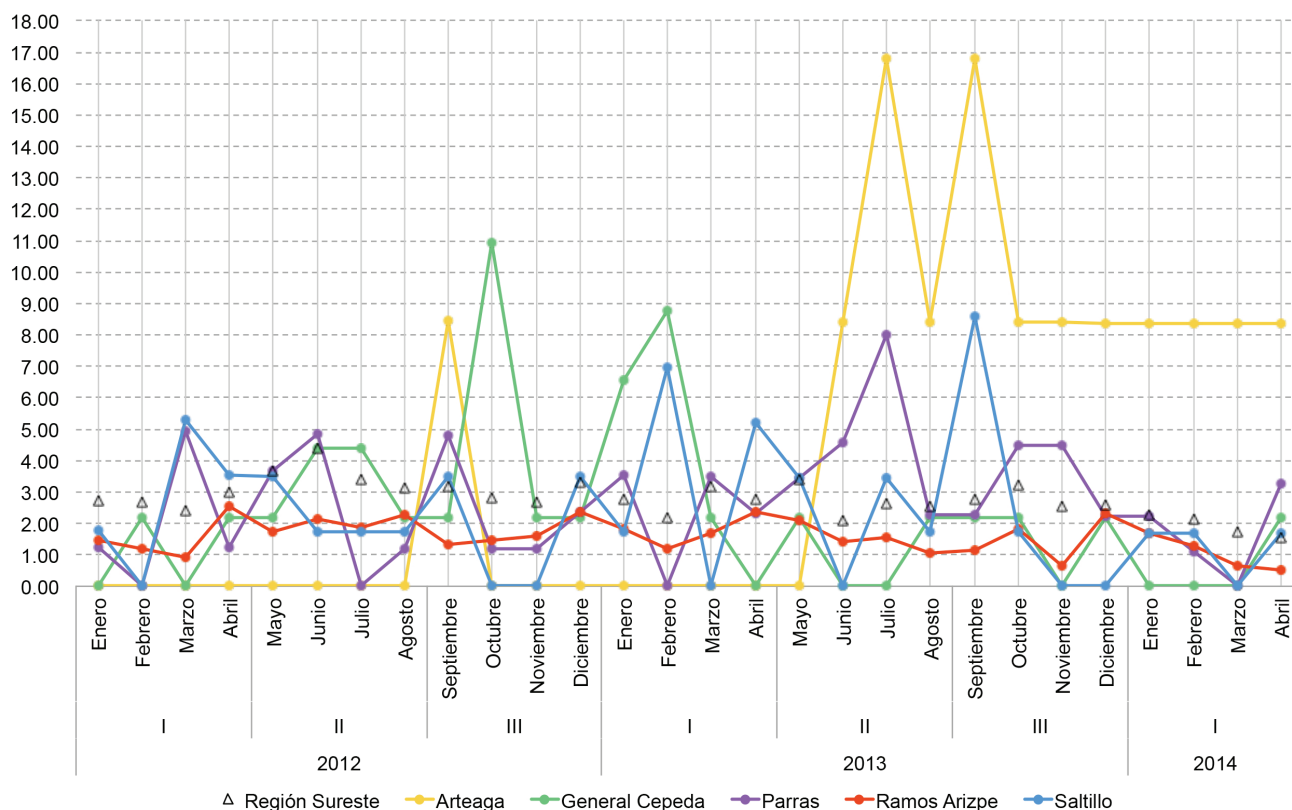

Gráfica 1.3	I 2012	II 2012	III 2012	I 2013	II 2013	III 2013	I 2014	Enero 2014	Febrero 2014	Marzo 2014	Abril 2014	Variación porcentual (I/2013-I/2014)	Variación porcentual (III/2013-II/2014)
Región Sureste	10.77	14.62	12.00	10.94	10.70	11.18	7.69	2.26	2.12	1.74	1.57	-29.72%	-31.21%
Arteaga	0.00	0.00	8.46	0.00	33.63	41.96	33.49	8.38	8.37	8.37	8.36	N/A	-20.20%
General Cepeda	4.39	13.15	17.52	17.51	4.37	6.55	2.18	0.00	0.00	0.00	2.18	-87.55%	-66.71%
Parras	7.41	9.74	9.54	9.34	18.34	13.49	6.61	2.22	1.11	0.00	3.29	-29.22%	-50.98%
Ramos Arizpe	6.17	7.99	6.74	7.09	6.13	5.95	4.11	1.67	1.29	0.64	0.51	-41.97%	-30.86%
Saltillo	10.57	8.77	6.98	13.88	8.64	10.33	5.13	1.71	1.71	0.00	1.71	-63.06%	-50.33%

Del primer cuatrimestre de 2013 al último del estudio (I/2014), todos los municipios, excepto General Cepeda, registraron decrementos porcentuales en este indicador, siendo Parras el que alcanzó el mayor decremento, 87.55%, lo que equivale a pasar en valores absolutos de 8 a 1 homicidios.

En General Cepeda no se registraron homicidios en el primer cuatrimestre de 2013, sin embargo, en el último cuatrimestre se reportaron 4 homicidios.

Del penúltimo cuatrimestre de estudio (III 2013) al último (I 2014), todos los municipios registraron disminuciones mayores al 20%. En este mismo periodo, Parras es el municipio que registra la mayor disminución en este indicador, 66.71%, pasando de 3 a 1 homicidios.

Del primer cuatrimestre de estudio (I/2012) al último (III/2013), los municipios de Arteaga, Ramos Arizpe y Parras registran incrementos porcentuales en este indicador, siendo Ramos Arizpe el que alcanzó el mayor incremento, 82.14%, lo que equivale a pasar en valores absolutos de 6 a 12 homicidios.

Del penúltimo cuatrimestre de estudio (II/2013) al último (III/2013), General Cepeda y Parras fueron los únicos municipios que registraron un incremento porcentual en este indicador, 24.77 y 49.85%, lo que corresponde en términos absolutos a pasar de 4 a 5 y de 2 a 3 homicidios. En este mismo periodo, Arteaga es el municipio que registra la mayor disminución en este indicador, 40.68%, pasando de 5 a 3 homicidios.



# 1. HOMICIDIO

## 1.4 Clasificación del delito de homicidio. Evaluación cuatrimestral.

			Totales	Culposos	Dolosos	% Dolosos
Coahuila	2011	I	253	86	167	66%
		II	340	101	239	70%
		III	356	99	257	72%
	2012	I	304	89	215	71%
		II	428	103	325	76%
		III	325	96	229	70%
	2013	I	314	90	224	71%
		II	309	93	216	70%
		III	325	120	205	63%
	2014	I	225	103	122	54%
Región Sureste	2011	I	63	31	32	51%
		II	63	29	34	54%
		III	69	33	36	52%
	2012	I	55	26	29	53%
		II	83	35	48	58%
		III	68	32	36	53%
	2013	I	77	35	42	55%
		II	74	36	38	51%
		III	69	44	25	36%
	2014	I	45	32	13	29%
Arteaga	2011	I	4	3	1	25%
		II	3	2	1	33%
		III	3	3	0	0%
	2012	I	2	2	0	0%
		II	5	4	1	20%
		III	4	4	0	0%
	2013	I	7	4	3	43%
		II	5	1	4	80%
		III	3	3	0	0%
	2014	I	2	2	0	0%
General Cepeda	2011	I	2	2	0	0%
		II	4	2	2	50%
		III	2	1	1	50%
	2012	I	0	0	0	N/A
		II	0	0	0	N/A
		III	1	1	0	0%
	2013	I	0	0	0	N/A
		II	4	4	0	0%
		III	5	4	1	20%
	2014	I	4	4	0	0%
Parras	2011	I	3	3	0	0%
		II	5	4	1	20%
		III	2	2	0	0%
	2012	I	2	2	0	0%
		II	6	4	2	33%
		III	8	6	2	25%
	2013	I	8	6	2	25%
		II	2	2	0	0%
		III	3	2	1	33%
	2014	I	1	1	0	0%
Ramos Arizpe	2011	I	10	5	5	50%
		II	4	2	2	50%
		III	7	5	2	29%
	2012	I	6	5	1	17%
		II	9	4	5	56%
		III	7	6	1	14%
	2013	I	8	4	4	50%
		II	16	6	10	63%
		III	12	8	4	33%
	2014	I	6	5	1	17%
Saltillo	2011	I	44	18	26	59%
		II	47	19	28	60%
		III	55	22	33	60%
	2012	I	45	17	28	62%
		II	83	35	48	58%
		III	68	32	36	53%
	2013	I	77	35	42	55%
		II	74	36	38	51%
		III	69	44	25	36%
	2014	I	32	20	12	38%

La mayoría de los homicidios cometidos en el territorio estatal son de carácter doloso, representando estos más del 50% del total de homicidios en cada uno de los 5 cuatrimestre de estudio. Sin embargo, a partir del tercer cuatrimestre de 2013 se puede apreciar una tendencia a la baja.

Saltillo es el único municipio de la Región Sureste en donde la mayoría de sus homicidios son de carácter doloso en casi todos los cuatrimestres de estudio, excepto en el último de 2013 y en el primero de 2014. La baja incidencia del homicidio en los municipios de Arteaga, General Cepeda y Parras genera que el porcentaje sea muy variable, sin embargo, en los últimos 7 cuatrimestres, cuando han existido homicidios dolosos, éstos representan la minoría, exceptuando el municipio de Arteaga en el segundo cuatrimestre de 2013, cuando los dolosos representaron el 80 por ciento.

En términos generales se puede apreciar una tendencia a la baja en la proporción de homicidios dolosos con respecto al total de homicidios para los municipios de la Región Sureste y para el estado en general.

## 2. SECUESTRO

### COAHUILA

#### 2.1 Secuestros por cada 100,000 habitantes. Evolución mensual.

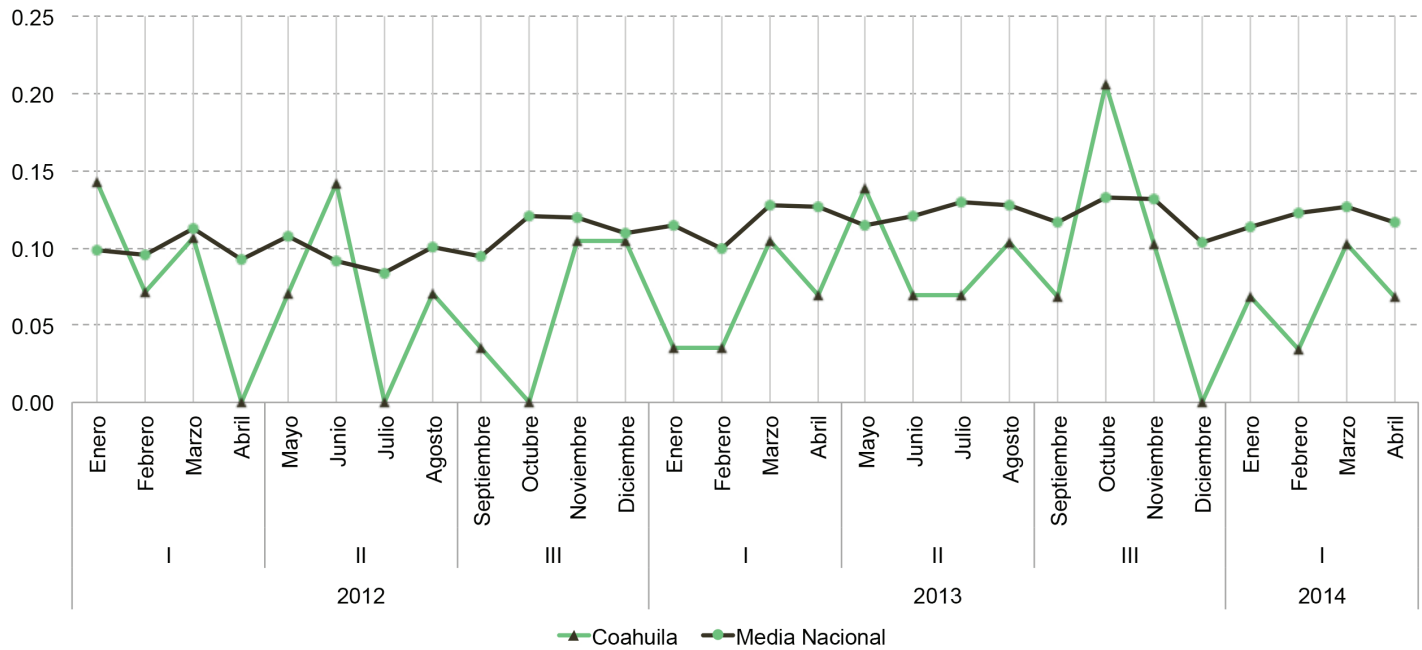

Gráfica 2.1	I 2012	II 2012	III 2012	I 2013	II 2013	III 2013	I 2014	Enero 2014	Febrero 2014	Marzo 2014	Abril 2014	Variación porcentual (I/2013-I/2014)	Variación porcentual (III/2013-III/2014)
Coahuila	0.32	0.28	0.25	0.24	0.38	0.38	0.27	0.07	0.03	0.10	0.07	12.14%	-27.80%
Media Nacional	0.40	0.38	0.45	0.47	0.49	0.49	0.48	0.11	0.12	0.13	0.12	2.46%	-1.08%

Coahuila se sitúa por debajo de la media nacional en 22 de los 28 meses de estudio.

Del primer cuatrimestre de 2013 al último cuatrimestre de estudio (I/2014), el indicador para el estado registró un aumento del 12.1%; esto quiere decir que, en términos absolutos, se pasó de 7 a 8 secuestros.

Del periodo comprendido entre el penúltimo cuatrimestre de estudio (III 2013) y el último (I 2014), este indicador registró un decremento

correspondiente al 27.80%, lo que en términos absolutos significa pasar de 11 a 8 secuestros. En todo el periodo de estudio este indicador estatal registra su valor más alto en el mes de Octubre de 2013, con un valor de 0.21 secuestros por cada 100,000 habitantes, lo que en términos absolutos equivale a 6 secuestros.

## 2. SECUESTRO

### REGIÓN SURESTE

#### 2.2 Secuestros por cada 100,000 habitantes. Evolución mensual.

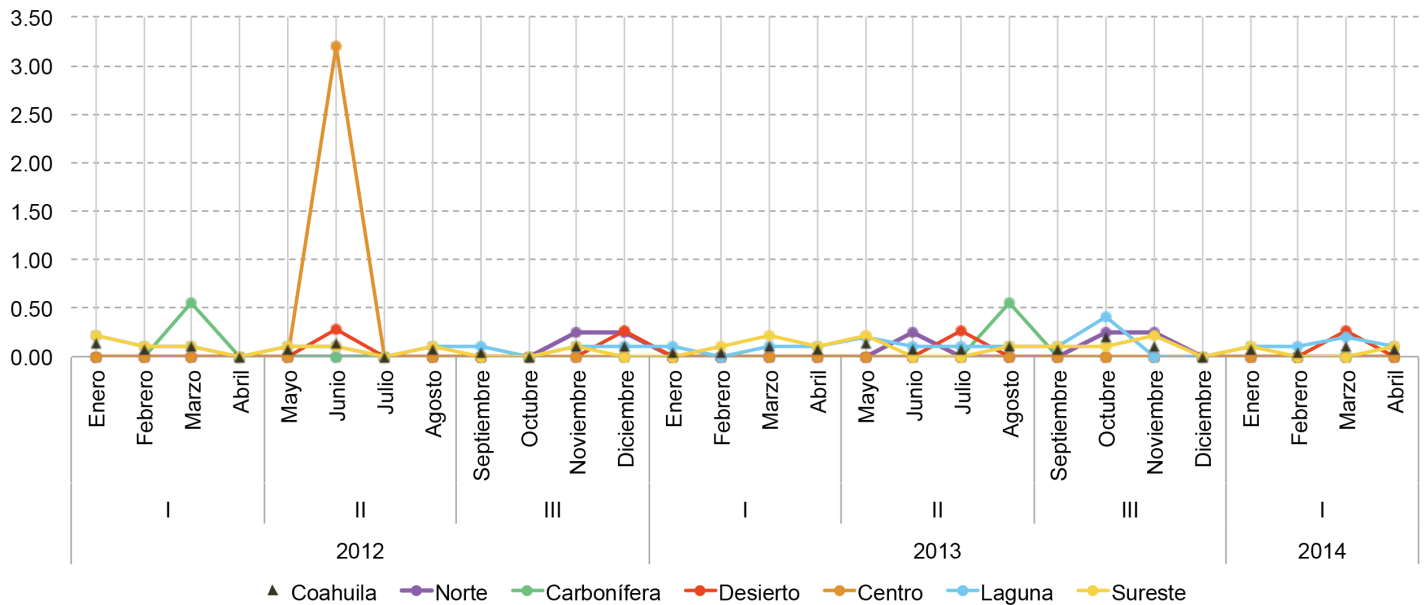

Gráfica 2.2	I 2012	II 2012	III 2012	I 2013	II 2013	III 2013	I 2014	Enero 2014	Febrero 2014	Marzo 2014	Abril 2014	Variación porcentual (I/2013-I/2014)	Variación porcentual (III/2013-III/2014)
Coahuila	0.32	0.28	0.25	0.24	0.38	0.38	0.27	0.07	0.03	0.10	0.07	12.14%	-27.80%
Norte	0.00	0.00	0.51	0.00	0.25	0.50	0.00	0.00	0.00	0.00	0.00	N/A	-100.00%
Carbonífera	0.56	0.00	0.00	0.00	0.55	0.00	0.00	0.00	0.00	0.00	0.00	N/A	N/A
Desierto	0.00	0.27	0.27	0.00	0.27	0.00	0.27	0.00	0.00	0.27	0.00	N/A	N/A
Centro	0.00	3.20	0.00	0.00	0.00	0.00	0.00	0.00	0.00	0.00	0.00	N/A	N/A
Laguna	0.42	0.31	0.31	0.31	0.51	0.51	0.51	0.10	0.10	0.20	0.10	63.51%	-0.77%
Sureste	0.44	0.33	0.11	0.43	0.32	0.42	0.21	0.11	0.00	0.00	0.10	-51.16%	-50.43%

Del primer cuatrimestre de 2013 al último del estudio (III/2013), la Región Sureste registró una disminución del 51.16% en este indicador, y del 50.43% en el periodo comprendido entre el penúltimo cuatrimestre de estudio (III/2013) al último (I/2014). Tengamos en cuenta que la información presentada se basa SÓLO en los delitos DENUNCIADOS.

En todo el periodo de estudio, este indicador regional registra su valor más alto en los meses de Enero de 2012 y Marzo de 2013, con un valor de 0.22 secuestros por cada 100,000 habitantes.

En el más reciente cuatrimestre, las regiones Centro, Carbonífera y Norte no sufrieron este delito, siendo la Región Laguna la que más secuestros tuvo, con 5.

## 2. SECUESTRO

### MUNICIPIOS DE LA REGIÓN SURESTE

#### 2.3 Secuestros por cada 100,000 habitantes. Evolución mensual.

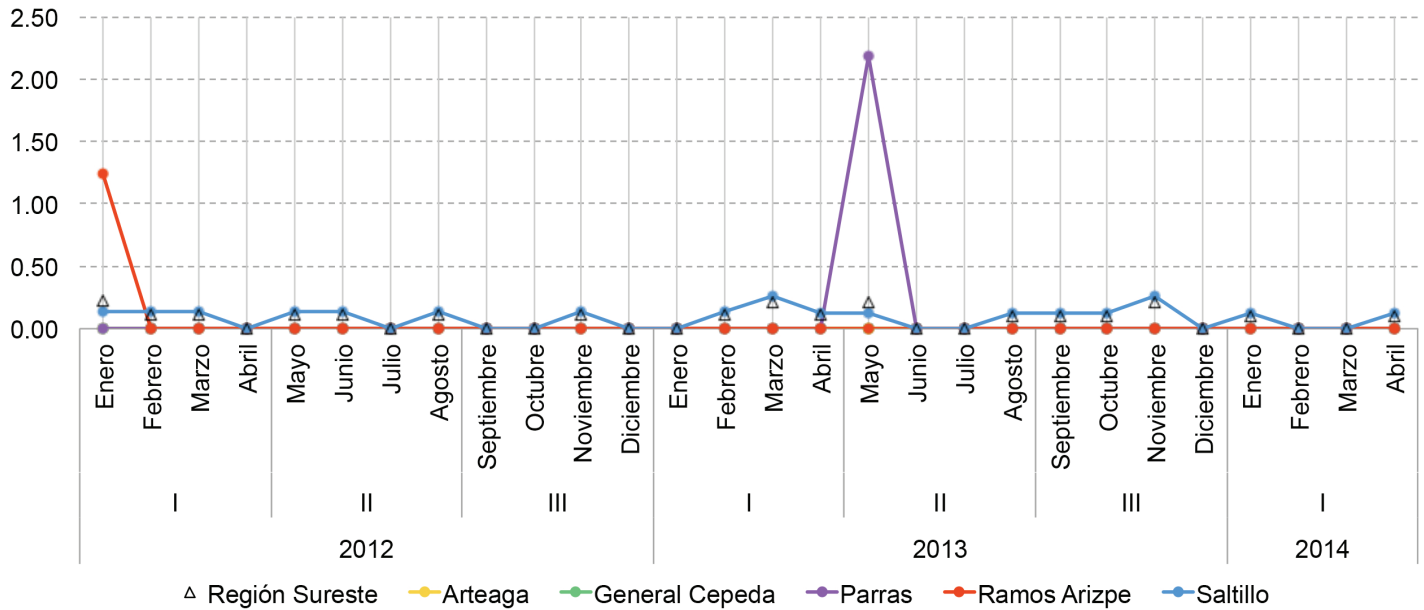

Gráfica 2.3	I 2012	II 2012	III 2012	I 2013	II 2013	III 2013	I 2014	Enero 2014	Febrero 2014	Marzo 2014	Abril 2014	Variación porcentual (II/2013-I/2014)	Variación porcentual (III/2013-II/2014)
Región Sureste	0.44	0.33	0.11	0.43	0.32	0.42	0.21	0.11	0.00	0.00	0.10	-51.16%	-50.43%
Arteaga	0.00	0.00	0.00	0.00	0.00	0.00	0.00	0.00	0.00	0.00	0.00	N/A	N/A
General Cepeda	0.00	0.00	0.00	0.00	0.00	0.00	0.00	0.00	0.00	0.00	0.00	N/A	N/A
Parras	0.00	0.00	0.00	0.00	2.19	0.00	0.00	0.00	0.00	0.00	0.00	N/A	N/A
Ramos Arizpe	1.25	0.00	0.00	0.00	0.00	0.00	0.00	0.00	0.00	0.00	0.00	N/A	N/A
Saltillo	0.40	0.40	0.13	0.52	0.26	0.52	0.26	0.13	0.00	0.00	0.13	-51.05%	-50.39%

Todos los municipios de la Región Sureste, excepto Saltillo, presentan valores iguales a cero en el más reciente cuatrimestre (III/2013). En 2013, además de Saltillo, sólo Parras presentó denuncia de este delito en el segundo cuatrimestre de 2013, por lo que hay una disminución del 100% con respecto a ese periodo.

En el primer cuatrimestre de 2014 Saltillo presenta una disminución del 51% con respecto al primer cuatrimestre de 2013 y del 50.39% con respecto al último del mismo año.

# 3. EXTORSIÓN

## COAHUILA

### 3.1 Extorsión por cada 100,000 habitantes. Evolución mensual.

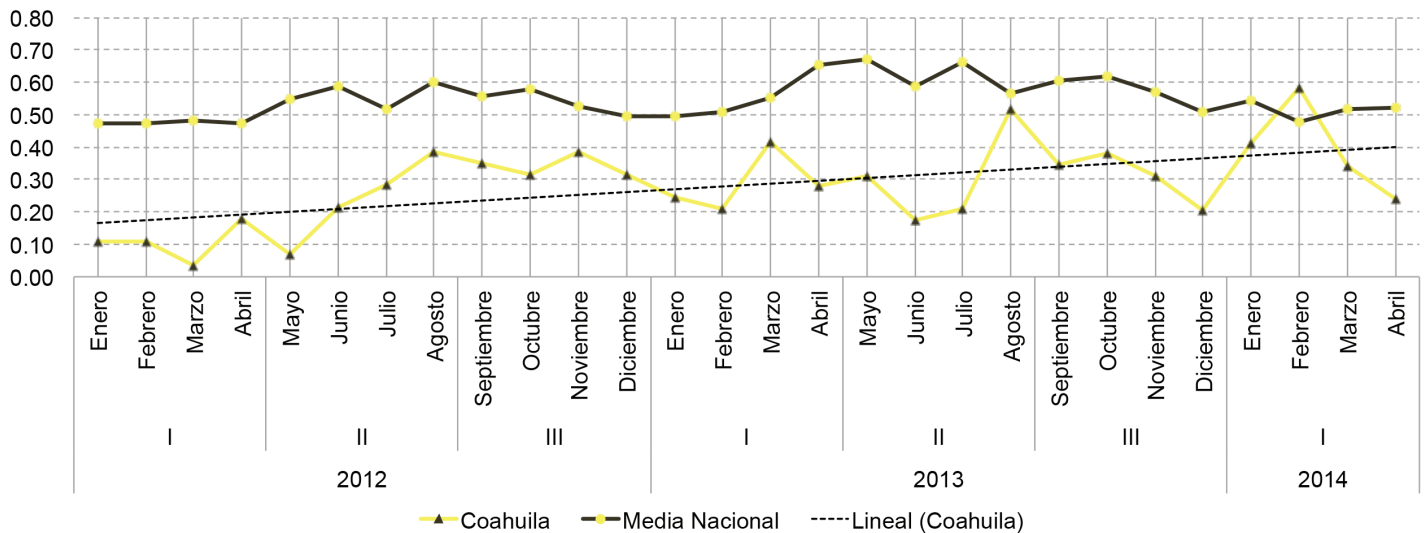

Gráfica 3.1	I 2012	II 2012	III 2012	I 2013	II 2013	III 2013	I 2014	Enero 2014	Febrero 2014	Marzo 2014	Abril 2014	Variación porcentual (I/2013-I/2014)	Variación porcentual (III/2013-III/2014)
Coahuila	0.43	0.95	1.37	1.15	1.21	1.24	1.57	0.41	0.58	0.34	0.24	36.81%	26.97%
Media Nacional	1.90	2.26	2.16	2.21	2.48	2.30	2.06	0.55	0.48	0.52	0.52	-6.56%	-10.27%

En los 28 meses de estudio, Coahuila se ubica en 27 por debajo de la media nacional.

Del primer cuatrimestre de 2013 al último cuatrimestre de estudio (I/2014), el indicador para el estado registró un aumento del 36.81%; esto quiere decir que, en términos absolutos se pasó de 33 a 46 extorsiones.

Del periodo comprendido entre el penúltimo cuatrimestre de estudio (III/2013) y el último (I/2014), este indicador registró un aumento correspondiente al 26.97%, lo que en términos absolutos significa pasar de 36 a 46 extorsiones.

En todo el periodo de estudio este indicador estatal registra su valor más alto en el mes de Febrero de 2014, con un valor de 0.58 extorsiones por cada 100,000 habitantes, lo que equivale a 17 extorsiones. El valor más bajo, 0.04, se registra en el mes de Marzo de 2012.

La tendencia general a lo largo del periodo de estudio puede apreciarse a la alza.

# 3. EXTORSIÓN

## REGIÓN SURESTE

### 3.2 Extorsión por cada 100,000 habitantes. Evolución mensual.

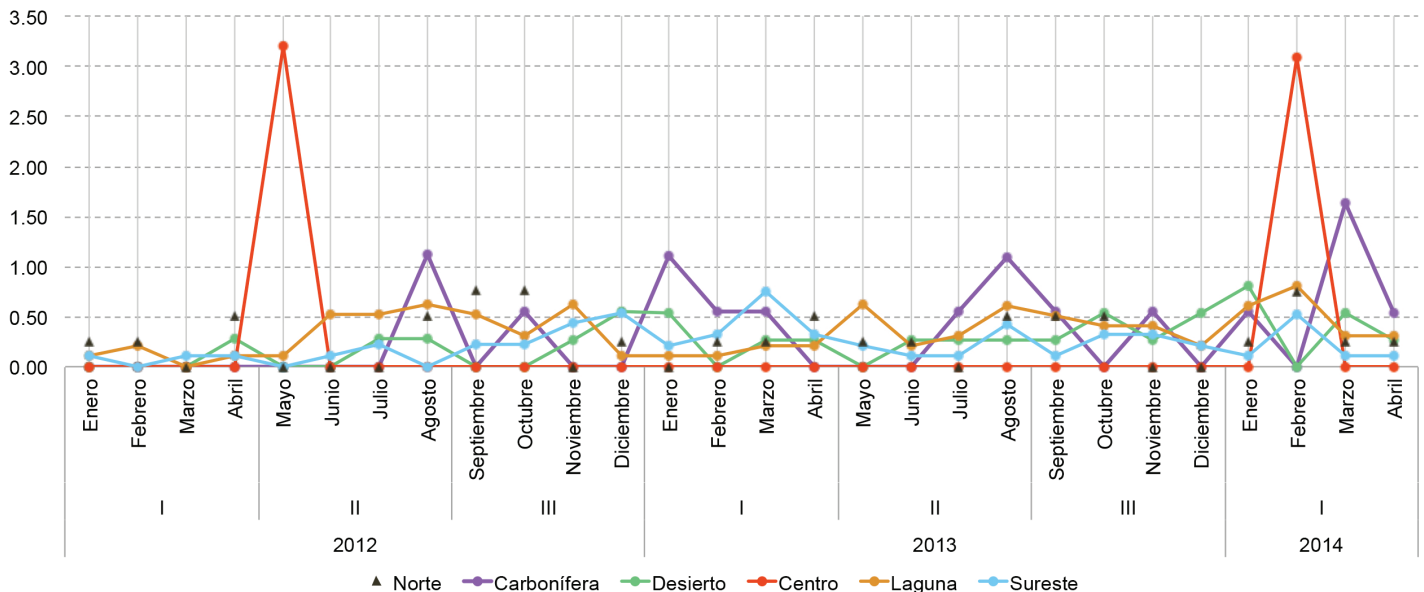

Gráfica 3.2	I 2012	II 2012	III 2012	I 2013	II 2013	III 2013	I 2014	Enero 2014	Febrero 2014	Marzo 2014	Abril 2014	Variación porcentual (I/2013- I/2014)	Variación porcentual (III/2013-I/2014)
Coahuila	0.43	0.95	1.37	1.15	1.21	1.24	1.57	0.41	0.58	0.34	0.24	36.81%	26.97%
Norte	1.03	0.51	1.79	1.02	1.01	1.01	1.50	0.25	0.75	0.25	0.25	48.03%	49.14%
Carbonífera	0.00	1.12	0.56	2.21	1.65	1.09	2.72	0.54	0.00	1.63	0.54	22.74%	148.32%
Desierto	0.28	0.55	0.82	1.09	0.81	1.61	1.60	0.80	0.00	0.53	0.27	47.67%	-0.46%
Centro	0.00	3.20	0.00	0.00	0.00	0.00	3.10	0.00	3.10	0.00	0.00	N/A	N/A
Laguna	0.42	1.78	1.56	0.62	1.75	1.53	2.03	0.61	0.81	0.30	0.30	227.35%	32.49%
Sureste	0.33	0.33	1.41	1.61	0.85	0.95	0.84	0.11	0.53	0.10	0.10	-47.91%	-11.76%

Del primer cuatrimestre de 2013 al último del estudio (III/2013), la Región Sureste registró un decremento de 47.91% en este indicador, lo que en términos absolutos significó pasar de 15 a 8 extorsiones.

Del penúltimo cuatrimestre de estudio (III/2013) al último (I/2014), este indicador regional registró una disminución correspondiente al 11.76%; en términos absolutos se pasó de 9 a 8 extorsiones.

En todo el periodo de estudio, este indicador regional registra su valor más alto en el mes

de Marzo de 2013, con un valor de 0.75 extorsiones por cada 100,000 habitantes.

En el más reciente cuatrimestre, la región sureste ocupa el segundo lugar como la región con más extorsiones, en términos absolutos, en todo el estado, (8 extorsiones, sólo por debajo de las 20 que registró la Región Laguna), siendo el mes de febrero el que registra el valor más alto en este indicador, 0.53 extorsiones por cada 100,000 habitantes, lo que en términos absolutos equivale a 5 extorsiones.



# 3. EXTORSIÓN

## MUNICIPIOS DE LA REGIÓN SURESTE

### 3.3 Extorsión por cada 100,000 habitantes. Evolución mensual.

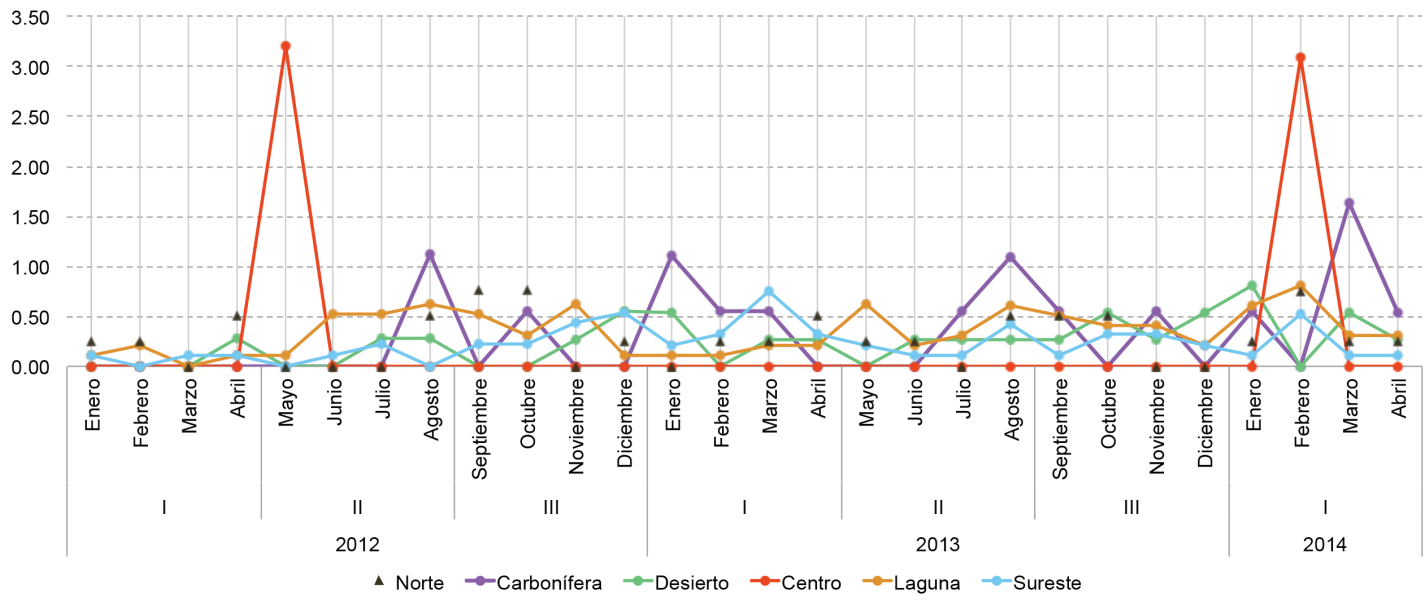

Gráfica 3.3	I 2012	II 2012	III 2012	I 2013	II 2013	III 2013	I 2014	Enero 2014	Febrero 2014	Marzo 2014	Abril 2014	Variación porcentual (I/2013-I/2014)	Variación porcentual (III/2013-I/2014)
Región Sureste	0.33	0.33	1.41	1.61	0.85	0.95	0.84	0.11	0.53	0.10	0.10	-47.91%	-11.76%
Arteaga	0.00	0.00	0.00	4.18	0.00	0.00	0.00	0.00	0.00	0.00	0.00	-100.00%	N/A
General Cepeda	0.00	0.00	0.00	0.00	0.00	0.00	0.00	0.00	0.00	0.00	0.00	N/A	N/A
Parras	2.19	0.00	0.00	0.00	0.00	0.00	0.00	0.00	0.00	0.00	0.00	N/A	N/A
Ramos Arizpe	0.00	0.00	3.58	0.00	0.00	0.00	2.21	0.00	1.11	1.10	0.00	N/A	N/A
Saltillo	0.27	0.40	1.32	1.84	1.04	1.16	0.77	0.13	0.51	0.00	0.13	-58.04%	-33.76%

Del primer cuatrimestre de 2013 al último (I/2014), sólo Ramos Arizpe registró un incremento, pasó de 0 a 2.21 extorsiones por 100,000 habitantes. En el municipio de Arteaga la extorsión disminuyó el 100% y en Saltillo el 58.04%. Los demás municipios no presentaron cambio alguno.

Del penúltimo cuatrimestre de estudio (III/2013) al último (I/2014), sólo Saltillo y Ramos Arizpe presentaron cambios: en Saltillo este delito disminuyó el 33%, es decir pasó de 9 a 6 denuncias y Ramos Arizpe tuvo un incremento de 0 a 2 extorsiones registradas.

# 4. ROBO CON VIOLENCIA

## COAHUILA

### 4.1 Robo con violencia por cada 100,000 habitantes. Evolución mensual.

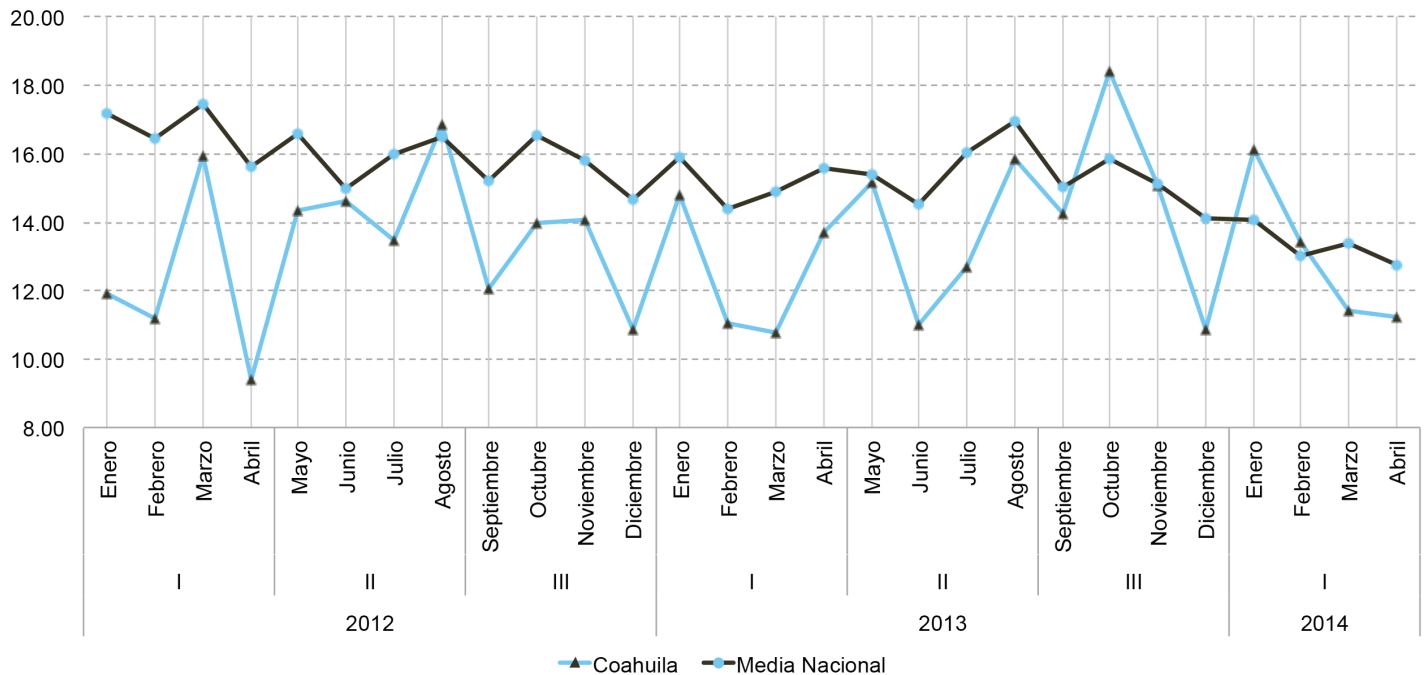

Gráfica 4.1	I 2012	II 2012	III 2012	I 2013	II 2013	III 2013	I 2014	Enero 2014	Febrero 2014	Marzo 2014	Abril 2014	Variación porcentual (I/2013-I/2014)	Variación porcentual (III/2013-III/2014)
Coahuila	48.45	59.33	50.99	50.31	54.73	58.59	52.16	16.11	13.42	11.41	11.22	3.68%	-10.97%
Media Nacional	66.73	64.03	62.18	60.75	62.92	60.13	53.18	14.05	13.00	13.38	12.76	-12.45%	-11.55%

Coahuila se sitúa por encima de la media nacional en 4 de los 28 meses de estudio.

Del primer cuatrimestre de 2013 al último cuatrimestre de estudio (I/2014), el indicador para el estado registró un aumento del 3.68%; esto quiere decir que, en términos absolutos se pasó de 1,443 a 1,525 robos con violencia.

Del periodo comprendido entre el penúltimo cuatrimestre de estudio (III/2013) y el último (I/2014), este indicador registró una disminución correspondiente al 10.97%, lo que en términos

absolutos significa pasar de 1,702 a 1,525 robos con violencia.

En todo el periodo de estudio, y en el más reciente cuatrimestre, este indicador estatal registra su valor más alto en el mes de octubre de 2013, con un valor de 18.43 robos con violencia por cada 100,000 habitantes, lo que equivale a 535 robos con violencia. El valor más bajo, 9.40, se registra en el mes de Abril de 2012.

# 4. ROBO CON VIOLENCIA

## REGIÓN SURESTE

### 4.2 Robo con violencia por cada 100,000 habitantes. Evolución mensual.

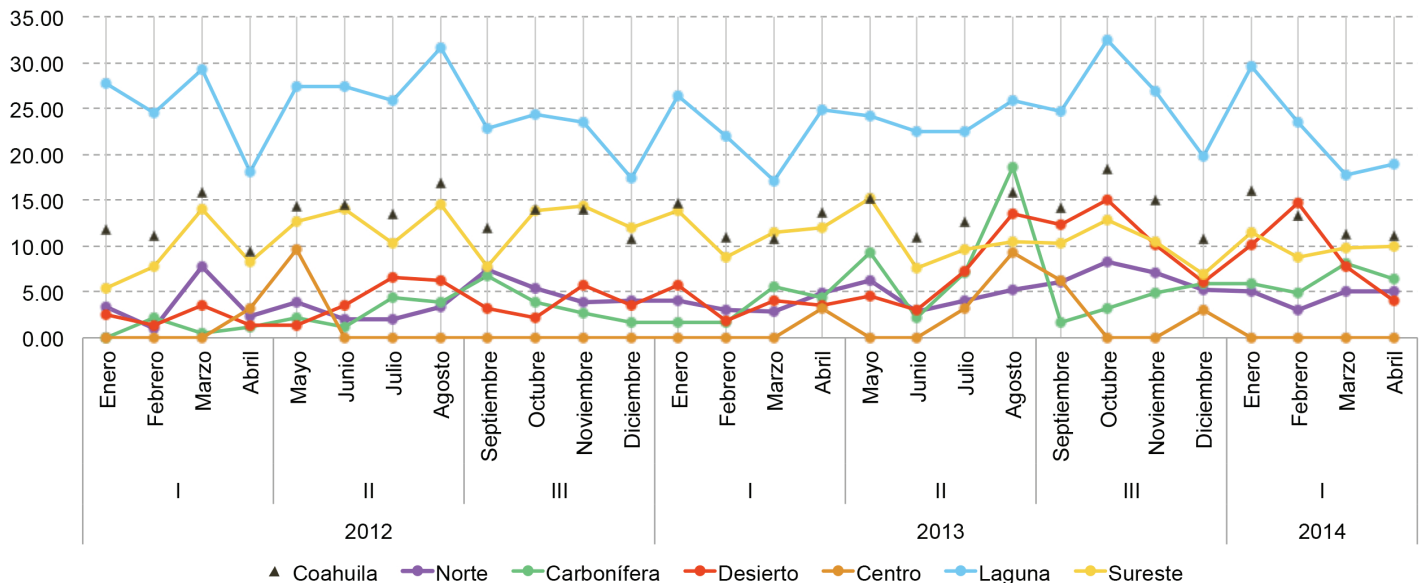

Gráfica 4.2	I 2012	II 2012	III 2012	I 2013	II 2013	III 2013	I 2014	Enero 2014	Febrero 2014	Marzo 2014	Abril 2014	Variación porcentual (I/2013-I/2014)	Variación porcentual (III/2013-III/2014)
Coahuila	48.45	59.33	50.99	50.31	54.73	58.59	52.16	16.11	13.42	11.41	11.22	3.68%	-10.97%
Norte	14.44	11.29	20.69	14.74	18.47	26.69	18.04	5.02	3.01	5.01	5.00	22.37%	-32.41%
Carbonífera	3.93	11.73	15.02	13.25	37.35	15.84	25.54	5.99	4.89	8.15	6.51	92.67%	61.25%
Desierto	8.83	17.82	14.74	15.21	28.34	43.81	36.63	10.18	14.71	7.75	4.00	140.89%	-16.38%
Centro	3.21	9.61	0.00	3.15	12.51	9.35	0.00	0.00	0.00	0.00	0.00	-100.00%	-100.00%
Laguna	99.68	112.64	88.31	90.54	95.29	103.90	90.05	29.71	23.57	17.85	18.93	-0.53%	-13.32%
Sureste	35.51	51.65	48.08	46.20	43.05	40.69	40.14	11.49	8.83	9.87	9.95	-13.11%	-1.35%

Del primer cuatrimestre de 2013 al último del estudio (I/2014), la Región Sureste registró un decremento de 13.11% en este indicador, lo que en términos absolutos significó pasar de 429 a 382 robos con violencia.

Del penúltimo cuatrimestre de estudio (III/2013) al último (I/2014), este indicador regional registró una disminución correspondiente al 1.35%; en términos absolutos se pasó de 384 a 382 robos con violencia.

En todo el periodo de estudio, este indicador regional registra su valor más alto en el mes

de Mayo de 2013, con un valor de 15.32 robos con violencia por cada 100,000 habitantes. El valor más bajo, 6.97, se registra en el mes de Diciembre de 2013.

En el más reciente cuatrimestre, la Región Sureste ocupa el segundo lugar con más robos con violencia, en términos absolutos, en todo el estado (382 robos con violencia), siendo el mes de enero el que registra el valor más alto en este indicador, 11.49 robos con violencia por cada 100,000 habitantes, lo que en términos absolutos equivale a 109 robos con violencia.

# 4. ROBO CON VIOLENCIA

## MUNICIPIOS DE LA REGIÓN SURESTE

### 4.3 Robo con violencia por cada 100,000 habitantes. Evolución mensual.

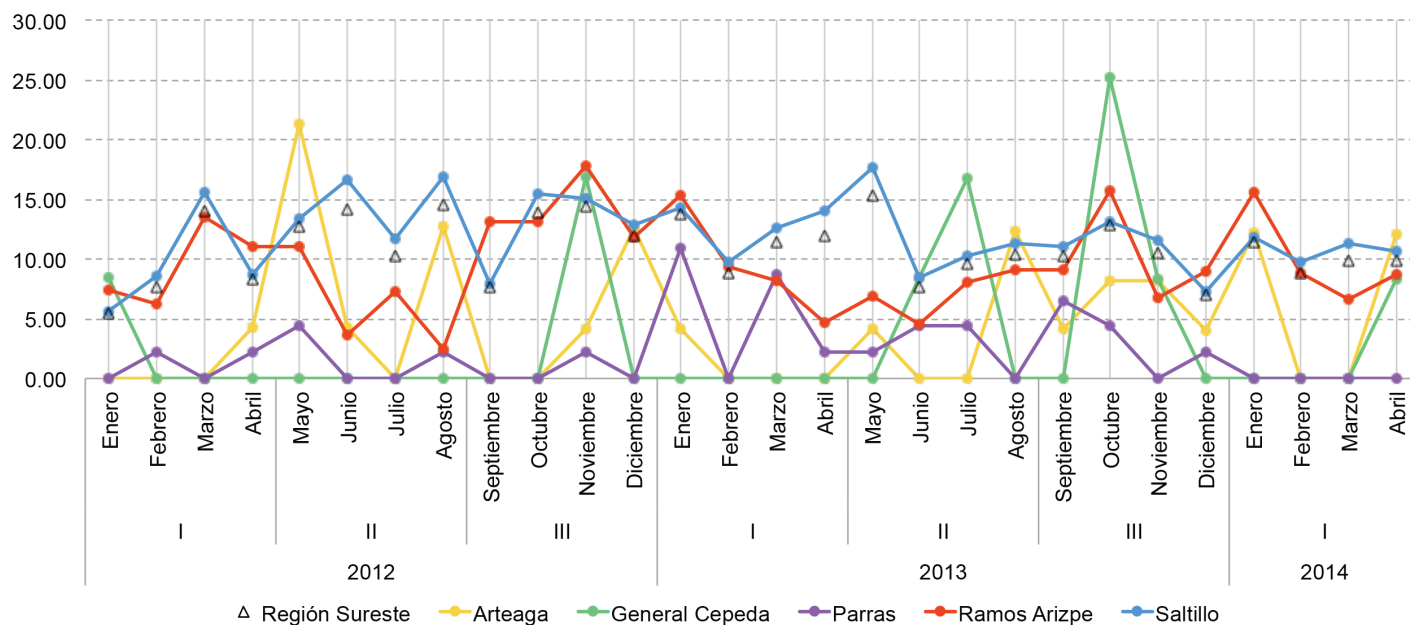

Gráfica 4.3	I 2012	II 2012	III 2012	I 2013	II 2013	III 2013	I 2014	Enero 2014	Febrero 2014	Marzo 2014	Abril 2014	Variación porcentual (I/2013-I/2014)	Variación porcentual (III/2013-III/2014)
Región Sureste	35.51	51.65	48.08	46.20	43.05	40.69	40.14	11.49	8.83	9.87	9.95	-13.11%	-1.35%
Arteaga	4.27	38.28	16.79	4.19	16.51	24.57	24.35	12.22	0.00	0.00	12.13	481.55%	-0.92%
General Cepeda	8.50	0.00	16.89	0.00	25.23	33.57	8.36	0.00	0.00	0.00	8.36	N/A	-75.08%
Parras	4.39	6.58	2.19	21.88	10.93	13.10	0.00	0.00	0.00	0.00	0.00	-100.00%	-100.00%
Ramos Arizpe	38.30	24.32	55.95	37.46	28.63	40.50	39.77	15.56	8.85	6.60	8.76	6.17%	-1.81%
Saltillo	38.52	58.63	51.45	50.68	47.72	42.97	43.54	11.85	9.77	11.29	10.63	-14.10%	1.33%

Del primer cuatrimestre de 2013 al último del estudio (I/2014), el municipio de Arteaga registra el mayor incremento en este indicador, 481.55%, lo que equivale a pasar en valores absolutos de 1 a 6 robos con violencia.

Del penúltimo cuatrimestre de estudio (III/2013) al último (I/2014), todos los municipios registran crecimientos negativos siendo Parras el que tuvo mayor decrecimiento con un 100%, seguido de General Cepeda con una disminución de 75 por ciento.

# 5. ROBO DE VEHÍCULO CON VIOLENCIA

## COAHUILA

### 5.1 Robo de vehículo con violencia por cada 100,000 habitantes. Evolución mensual.

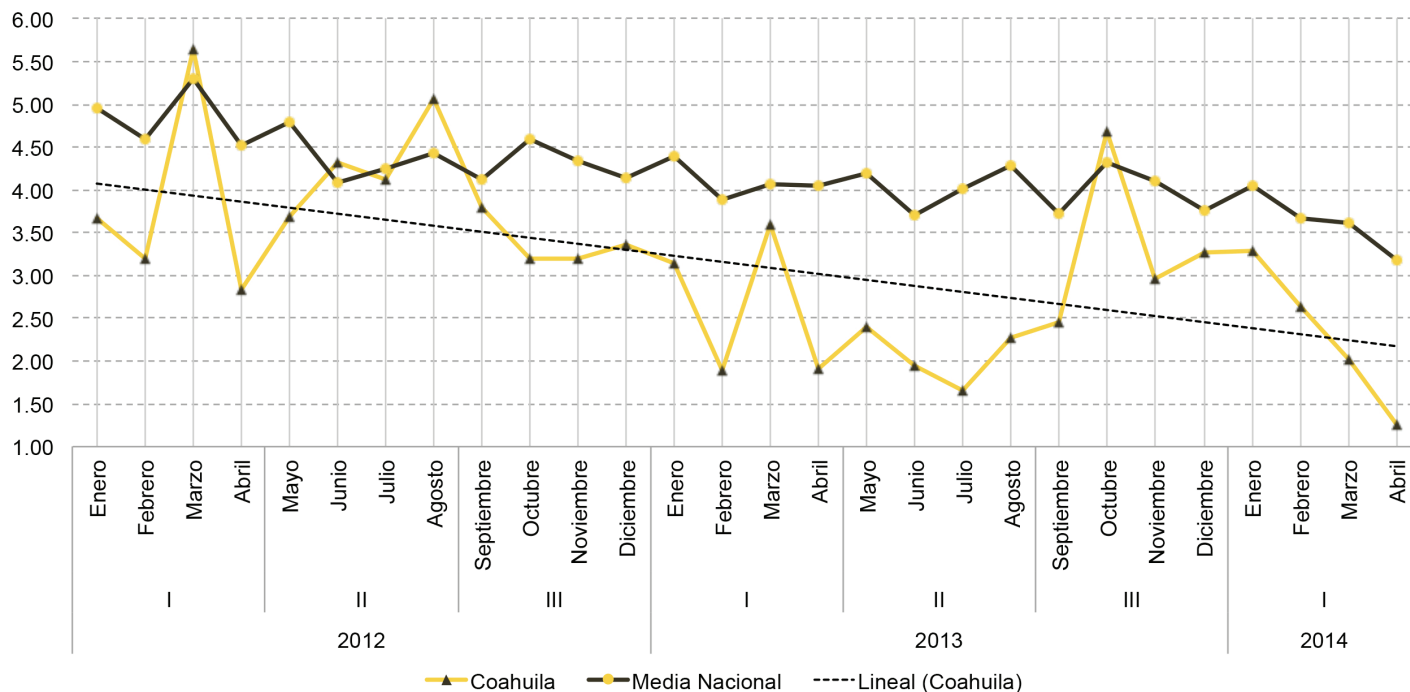

Gráfica 5.1	I 2012	II 2012	III 2012	I 2013	II 2013	III 2013	I 2014	Enero 2014	Febrero 2014	Marzo 2014	Abril 2014	Variación porcentual (I/2013-I/2014)	Variación porcentual (III/2013-III/2014)
Coahuila	15.36	17.20	13.55	10.53	8.28	13.35	9.20	3.29	2.64	2.02	1.26	-12.59%	-31.07%
Media Nacional	19.38	17.56	17.19	16.39	16.20	15.90	14.50	4.05	3.66	3.61	3.18	-11.52%	-8.82%

Coahuila se sitúa por encima de la media nacional en 4 de los 28 meses de estudio. Del primer cuatrimestre de 2013 al último cuatrimestre de estudio (I/2014), el indicador para el estado registró una disminución del 12.59%; esto quiere decir que, en términos absolutos se pasó de 302 a 269 robos de vehículo con violencia.

Del periodo comprendido entre el penúltimo cuatrimestre de estudio (III/2013) y el último (I/2014, este indicador registró también una disminución correspondiente al 31.07%, lo que en términos absolutos significa pasar de 388 a 269 robos de vehículo con violencia.

En todo el periodo de estudio este indicador estatal registra su valor más alto en el mes de Marzo de 2012, con un valor de 5.68 robos de vehículo con violencia por cada 100,000 habitantes. El valor más bajo, 1.26, se registra en el mes de Abril de 2014.

La tendencia general a lo largo del periodo de estudio puede apreciarse a la baja de manera muy clara. En el más reciente cuatrimestre, enero es el mes que registra el valor más elevado para este indicador estatal, con 3.29 robos de vehículo con violencia por cada 100,000 habitantes, lo que en términos absolutos equivale a 96 robos de vehículo con violencia.

# 5. ROBO DE VEHÍCULO CON VIOLENCIA

## REGIÓN SURESTE

### 5.2 Robo de vehículo con violencia por cada 100,000 habitantes. Evolución mensual.

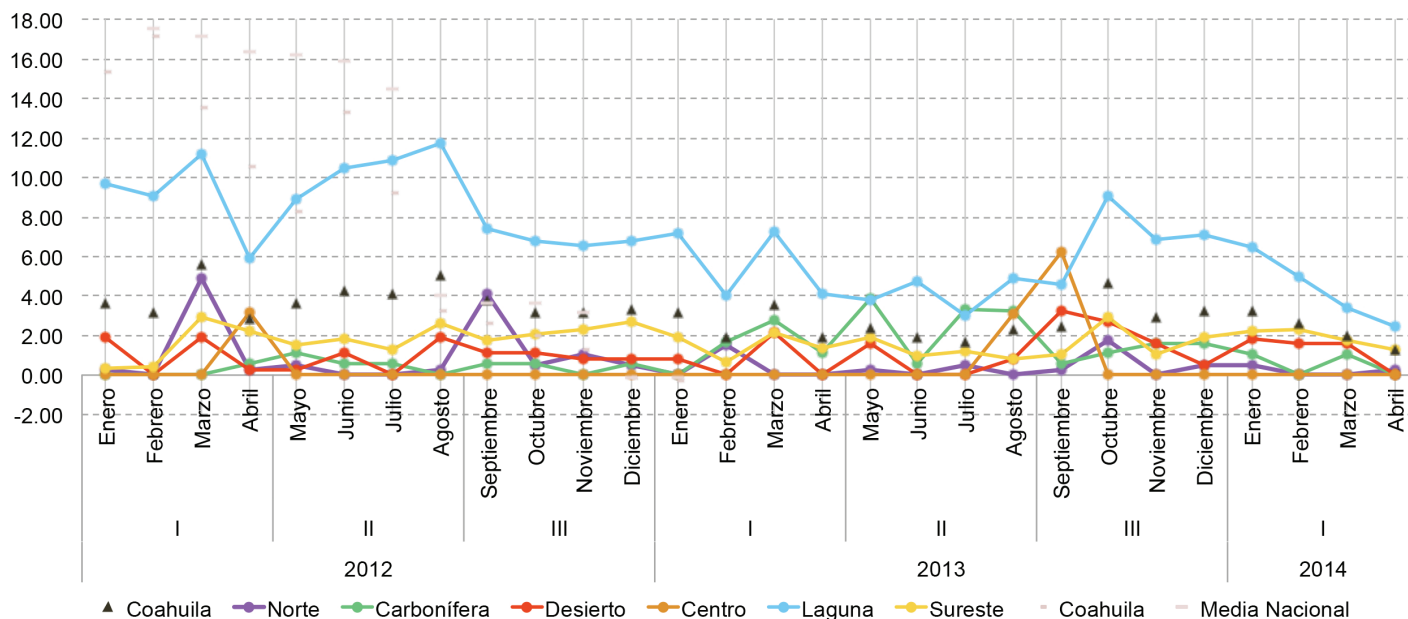

Gráfica 5.2	I 2012	II 2012	III 2012	I 2013	II 2013	III 2013	I 2014	Enero 2014	Febrero 2014	Marzo 2014	Abril 2014	Variación porcentual (I/2013-I/2014)	Variación porcentual (III/2013-III/2014)
Coahuila	15.36	17.20	13.55	10.53	8.28	13.35	9.20	3.29	2.64	2.02	1.26	-12.59%	-31.07%
Norte	5.41	0.77	6.13	1.53	0.76	2.52	0.75	0.50	0.00	0.00	0.25	-50.71%	-70.13%
Carbonífera	0.56	2.24	1.67	5.52	10.99	4.92	2.18	1.09	0.00	1.09	0.00	-60.62%	-55.75%
Desierto	4.14	3.29	3.82	2.99	2.43	8.07	5.08	1.87	1.60	1.60	0.00	70.14%	-37.00%
Centro	3.21	0.00	0.00	0.00	3.13	6.24	0.00	0.00	0.00	0.00	0.00	N/A	-100.00%
Laguna	35.87	42.02	27.49	22.56	16.45	27.68	17.37	6.51	4.98	3.45	2.43	-23.02%	-37.25%
Sureste	5.95	7.33	8.79	6.14	4.92	6.99	7.57	2.21	2.31	1.78	1.26	23.31%	8.26%

Del primer cuatrimestre de 2013 al último del estudio (I/2014), la región sureste registró un aumento de 23.32% en este indicador, lo que en términos absolutos significó pasar de 57 a 72 robos de vehículo con violencia.

Del penúltimo cuatrimestre de estudio (I/2013) al último (I/2014), este indicador regional registró un aumento correspondiente al 8.26%; en términos absolutos se pasó de 66 a 72 robos de vehículo con violencia.

En todo el periodo de estudio, este indicador regional registra su valor más alto en el mes de Marzo de 2012, con un valor de 2.98 robos

de vehículo con violencia por cada 100,000 habitantes. El valor más bajo, 0.33, se registra en el mes de Enero de 2012.

En el más reciente cuatrimestre, la Región Sureste ocupa el segundo lugar, después de La Laguna, como la región con más robos de vehículo con violencia, en términos absolutos, en todo el estado (72 robos de vehículo con violencia), siendo el mes de febrero el que registra el valor más alto en este indicador, 2.32 robos de vehículo con violencia por cada 100,000 habitantes, lo que en términos absolutos equivale a 22 robos de vehículo con violencia.



# 5. ROBO DE VEHÍCULO CON VIOLENCIA

## MUNICIPIOS DE LA REGIÓN SURESTE

### 5.3 Robo de vehículo con violencia por cada 100,000 habitantes. Evolución mensual.

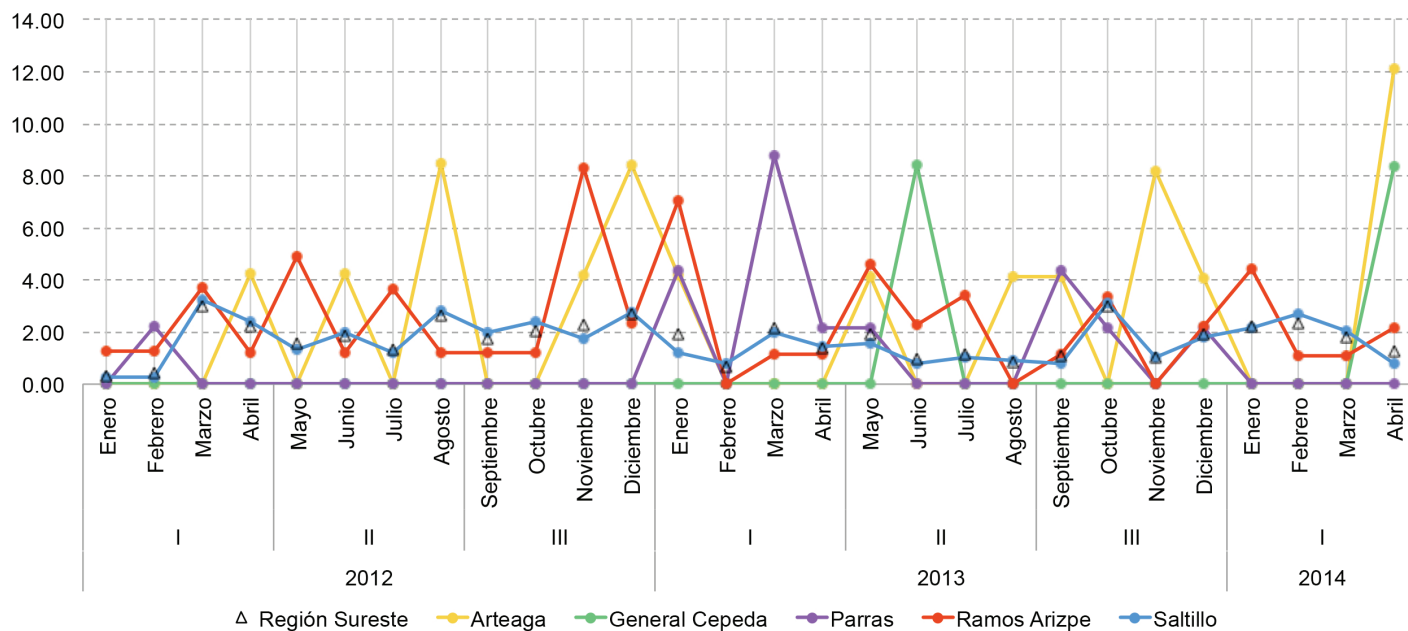

Gráfica 5.3	I 2012	II 2012	III 2012	I 2013	II 2013	III 2013	I 2014	Enero 2014	Febrero 2014	Marzo 2014	Abril 2014	Variación porcentual (I/2013-I/2014)	Variación porcentual (III/2013-I/2014)
Región Sureste	5.95	7.33	8.79	6.14	4.92	6.99	7.57	2.21	2.31	1.78	1.26	23.31%	8.26%
Arteaga	4.27	12.73	12.60	4.19	8.27	16.37	12.13	0.00	0.00	0.00	12.13	189.77%	-25.91%
General Cepeda	0.00	0.00	0.00	0.00	8.41	0.00	8.36	0.00	0.00	0.00	8.36	N/A	N/A
Parras	2.19	0.00	0.00	15.31	2.19	8.73	0.00	0.00	0.00	0.00	0.00	-100.00%	-100.00%
Ramos Arizpe	7.41	10.94	13.07	9.38	10.34	6.75	8.84	4.44	1.11	1.10	2.19	-5.78%	31.05%
Saltillo	6.17	7.33	8.86	5.38	4.30	6.73	7.71	2.19	2.70	2.05	0.77	43.26%	14.62%

Del primer cuatrimestre 2013 al último del estudio (I/2014), el municipio de Arteaga registró el mayor incremento porcentual en este indicador, 189.77%, que equivale a pasar en valores absolutos de 1 a 3 robos de vehículo con violencia. Parras registró la mayor disminución en este indicador, 100 por ciento.

Del penúltimo cuatrimestre de estudio (III/2013) al último (I/2014), Ramos Arizpe es el municipio

que registró el mayor incremento porcentual en este indicador, 31.05%, lo que corresponde en términos absolutos a pasar de 6 a 8 robos de vehículo con violencia.

En este mismo periodo, Parras vuelve a ser el municipio que registra la mayor disminución en este indicador, 100%, pasando de 4 a 0 robos de vehículo con violencia.

# 6. ROBO A CASA HABITACIÓN

## COAHUILA

### 6.1 Robo a casa habitación por cada 100,000 habitantes. Evolución mensual.

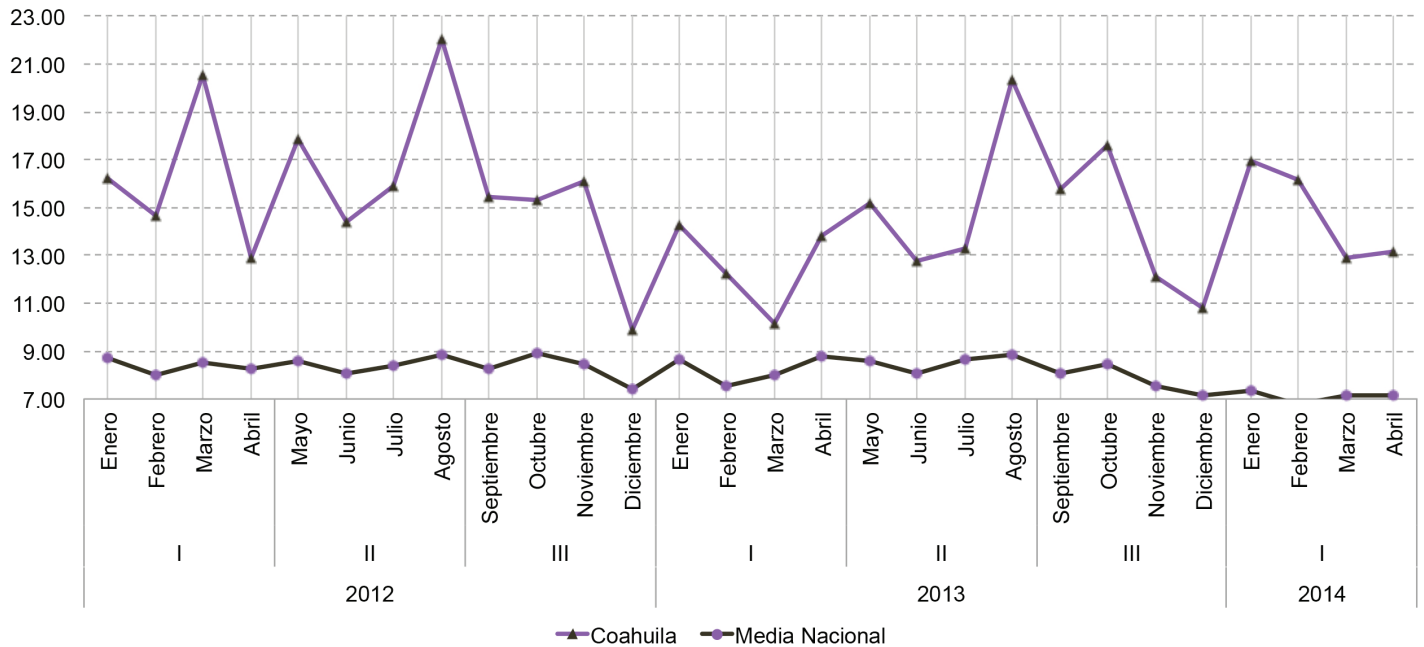

Gráfica 6.1	I 2012	II 2012	III 2012	I 2013	II 2013	III 2013	I 2014	Enero 2014	Febrero 2014	Marzo 2014	Abril 2014	Variación porcentual (I/2013-I/2014)	Variación porcentual (III/2013-I/2014)
Coahuila	64.34	70.23	56.82	50.49	61.61	56.32	59.17	16.97	16.19	12.88	13.13	17.21%	5.06%
Media Nacional	33.45	33.86	33.05	32.99	34.11	31.27	28.39	7.36	6.77	7.13	7.13	-13.94%	-9.20%

Coahuila se sitúa por encima de la media nacional en los 28 meses de estudio.

Del primer cuatrimestre de 2013 al último cuatrimestre de estudio (I/2014), el indicador para el estado registró una incremento del 17.21%; esto quiere decir que, en términos absolutos se pasó de 1,448 a 1,730 robos a casa habitación.

Del periodo comprendido entre el penúltimo cuatrimestre de estudio (III/2013) y el último (I/2014), este indicador registró una disminución correspondiente al 5.06%, lo que en términos absolutos significa pasar de 1,636 a 1,730 robos a casa habitación.

En todo el periodo de estudio este indicador estatal registra su valor más alto en el mes de Agosto de 2012, con un valor de 22.02 robos a casa habitación por cada 100,000 habitantes. El valor más bajo, 9.87, se registra en el mes de Diciembre de 2012.

En el más reciente cuatrimestre, enero es el mes que registra el valor más elevado para este indicador estatal, con 16.97 robos a casa habitación por cada 100,000 habitantes, lo que en términos absolutos equivale a 408 robos a casa habitación.

# 6. ROBO A CASA HABITACIÓN

## REGIÓN SURESTE

### 6.2 Robo a casa habitación por cada 100,000 habitantes. Evolución mensual.

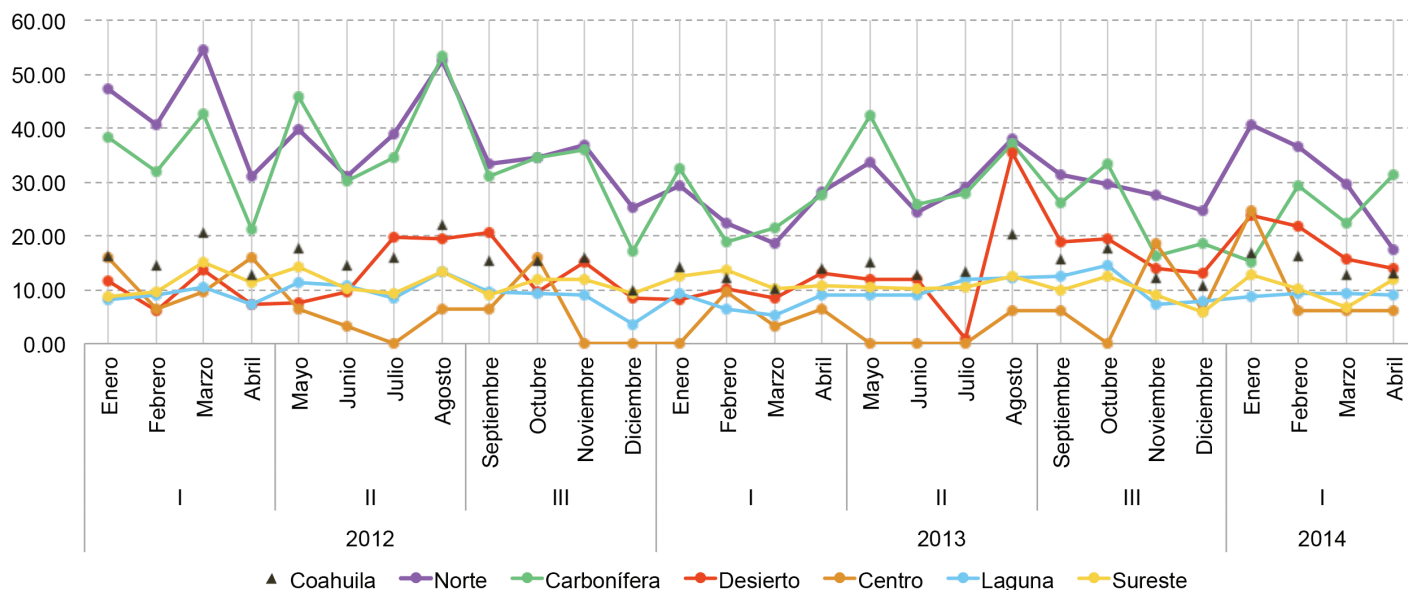

Gráfica 6.2	I 2012	II 2012	III 2012	I 2013	II 2013	III 2013	I 2014	Enero 2014	Febrero 2014	Marzo 2014	Abril 2014	Variación porcentual (I/2013-I/2014)	Variación porcentual (III/2013-III/2014)
Coahuila	64.34	70.23	56.82	50.49	61.61	56.32	59.17	16.97	16.19	12.88	13.13	17.21%	5.06%
Norte	173.79	162.39	130.00	98.36	125.45	113.55	124.31	40.66	36.60	29.55	17.51	26.38%	9.48%
Carbonífera	134.34	164.28	118.95	100.59	133.55	94.57	98.33	15.25	29.37	22.26	31.45	-2.24%	3.98%
Desierto	38.89	56.49	53.79	39.63	59.92	65.30	75.13	23.83	21.66	15.76	13.87	89.56%	15.04%
Centro	48.24	15.98	22.26	18.92	6.25	31.13	43.37	24.82	6.19	6.18	6.17	129.21%	39.31%
Laguna	35.12	44.01	31.67	30.01	41.93	42.00	36.54	8.85	9.34	9.43	8.91	21.77%	-13.00%
Sureste	45.00	47.17	42.12	47.06	43.57	36.88	41.82	12.75	10.31	6.72	12.05	-11.13%	13.40%

Del primer cuatrimestre de 2013 al primero de 2014, la Región Sureste registró una disminución de 11.13% en este indicador, lo que en términos absolutos significó pasar de 437 a 398 robos a casa habitación.

Del penúltimo cuatrimestre de estudio (III/2013) al último (I/2014), este indicador regional registró una disminución correspondiente al 13.4%; en términos absolutos se pasó de 348 a 398 robos a casa habitación.

En todo el periodo de estudio, este indicador regional registra su valor más alto en el mes de Marzo de 2012, con un valor de 15.21 robos a

casa habitación por cada 100,000 habitantes. El valor más bajo, 5.7, se registra en el mes de Diciembre de 2013.

En el más reciente cuatrimestre, la región sureste ocupa el segundo lugar, después de la Región Norte, como la región con más robos a casa habitación, en términos absolutos, en todo el estado (398 robos a casa habitación), siendo el mes de enero en donde la Región Sureste registra el valor más alto en este indicador, 16.97 robos a casa habitación por cada 100,000 habitantes, lo que en términos absolutos equivale a 121 robos a casa habitación.

# 6. ROBO A CASA HABITACIÓN

## MUNICIPIOS DE LA REGIÓN SURESTE

### 6.3 Robo a casa habitación por cada 100,000 habitantes. Evolución mensual.

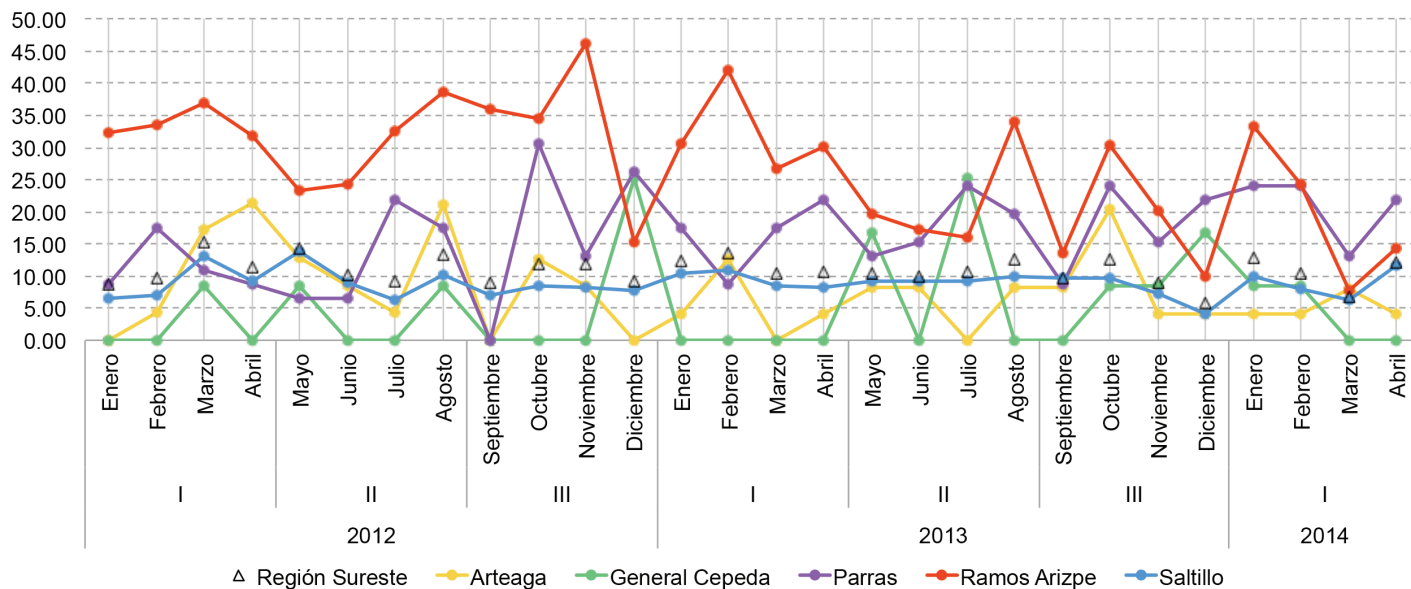

Gráfica 6.3	I 2012	II 2012	III 2012	I 2013	II 2013	III 2013	I 2014	Enero 2014	Febrero 2014	Marzo 2014	Abril 2014	Variación porcentual (I/2013- I/2014)	Variación porcentual (III/2013-I/2014)
Región Sureste	45.00	47.17	42.12	47.06	43.57	36.88	41.82	12.75	10.31	6.72	12.05	-11.13%	13.40%
Arteaga	42.81	46.72	21.06	20.87	24.81	36.89	20.28	4.07	4.06	8.11	4.04	-2.83%	-45.02%
General Cepeda	8.49	16.94	25.33	0.00	42.06	33.55	16.75	8.38	8.37	0.00	0.00	N/A	-50.06%
Parras	46.09	52.61	70.07	65.63	72.12	69.86	82.89	24.00	24.00	13.09	21.80	26.29%	18.64%
Ramos Arizpe	134.80	118.79	132.27	129.70	87.00	74.26	79.61	33.33	24.33	7.70	14.24	-38.62%	7.20%
Saltillo	35.83	39.46	31.35	38.22	37.54	30.68	36.08	10.05	8.10	6.29	11.65	-5.59%	17.62%

Del primer cuatrimestre de 2013 al último del estudio (I/2014), solo los municipios de General Cepeda y Parras registraron indicadores de incremento, el primero pasó de 0 a 16.75 lo que equivale a pasar en valores absolutos de 0 a 2 robos a casa habitación, mientras que el segundo tuvo un incremento del 26.9%. En contraste, el municipio de Ramos Arizpe registra la mayor disminución en este indicador, 38.62%, pasando de 111 a 72 robos a casa habitación.

Del penúltimo cuatrimestre de estudio (III/2013) al último (I/2014), Parras es el municipio que registró mayor incremento porcentual en este indicador, 18.64%, lo que corresponde en términos absolutos a pasar de 32 a 38 robos a casa habitación.

En este mismo periodo, General Cepeda es el municipio que registra la mayor disminución en este indicador, 50%, lo que equivale a pasar de 4 a 2 robos a casa habitación.

# 7. DELITOS Y COMPOSICIÓN

## COAHUILA

### 7.1 6 Delitos de alto impacto en Coahuila. Evolución mensual.

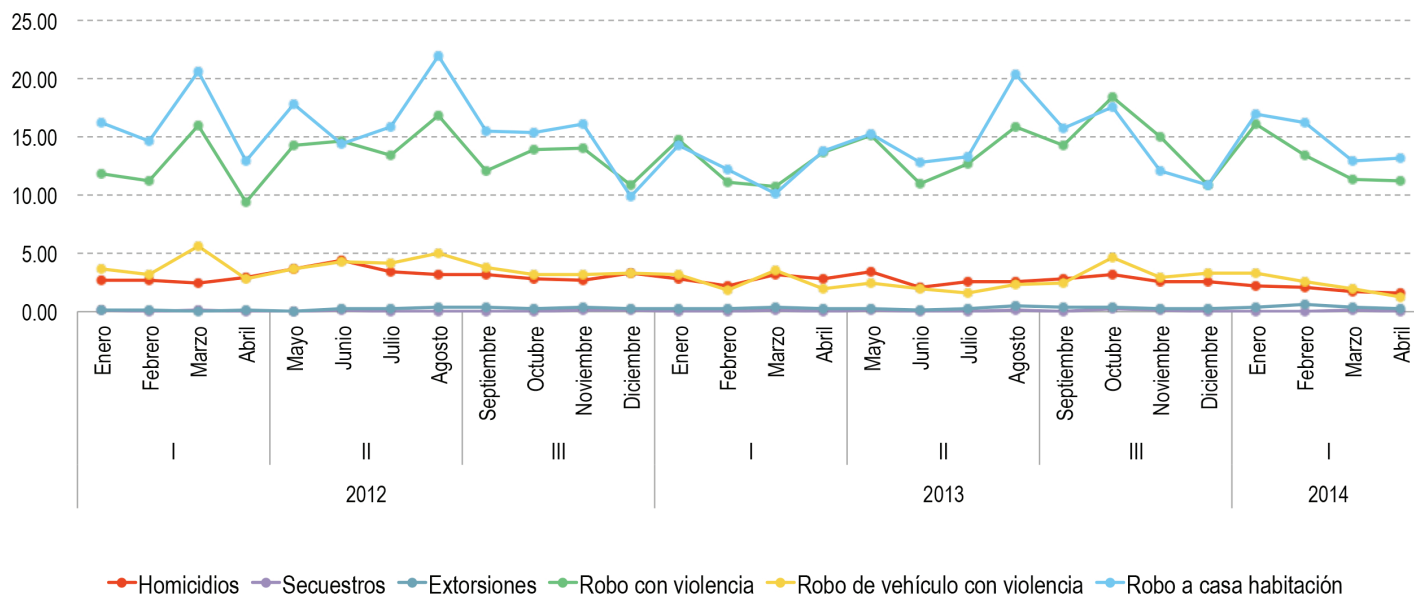

### Seis delitos de alto impacto. Primer cuatrimestre Coahuila.

El 92.66% de los delitos en el Estado de Coahuila son materia de robo.

El mes con mayor incidencia en el tema de robo fue Enero con 1,943 casos y el de menor incidencia fue el mes de Abril con 1,264.

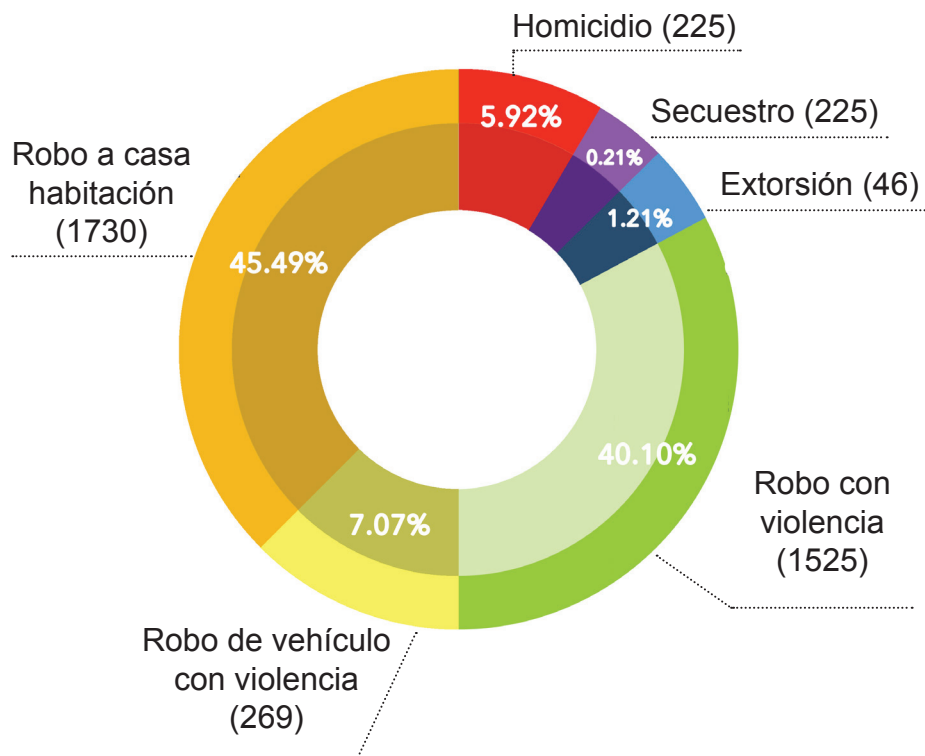

# 7. DELITOS Y COMPOSICIÓN

## REGIÓN SURESTE

### 7.2 6 Delitos de alto impacto en la Región Sureste de Coahuila. Evolución mensual.

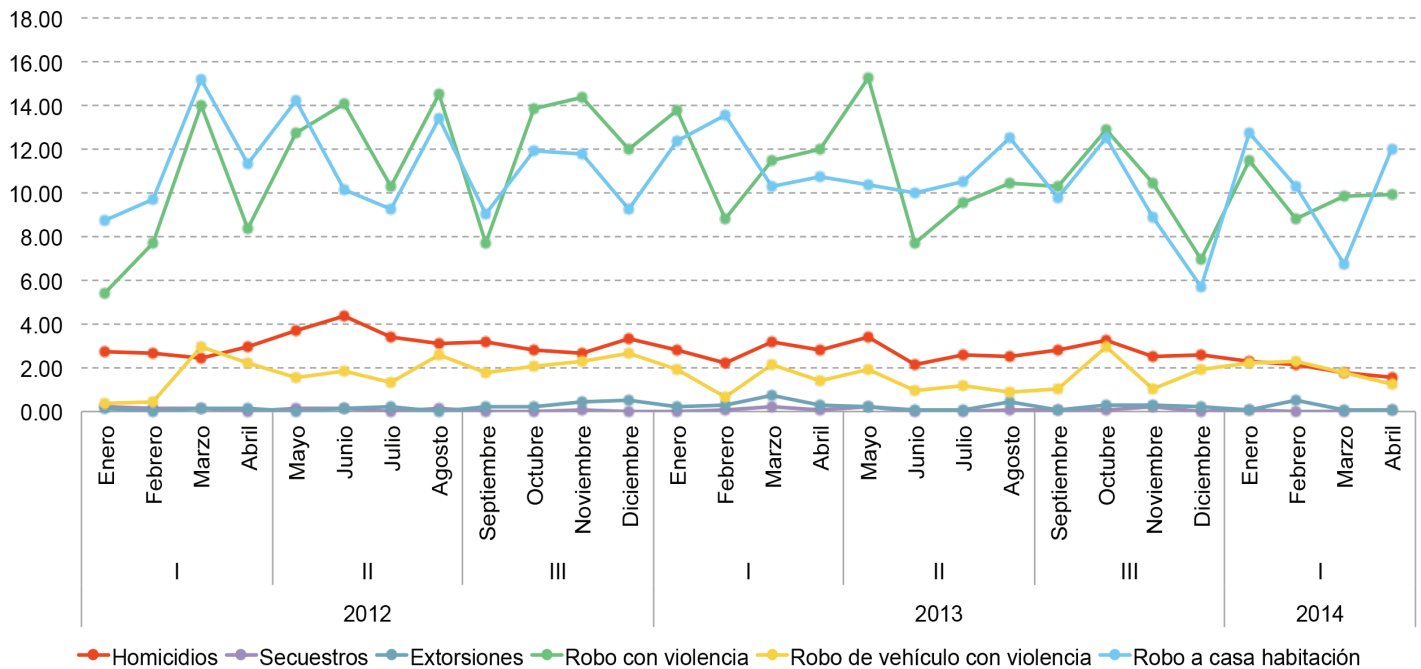

### Seis delitos de alto impacto. Primer cuatrimestre Región Sureste.

El 93.94% de los delitos en la Región Sureste son materia de robo.

El mes con mayor incidencia en el tema de robo fue Enero con 510 casos y el de menor incidencia fue el mes de Marzo con 364.

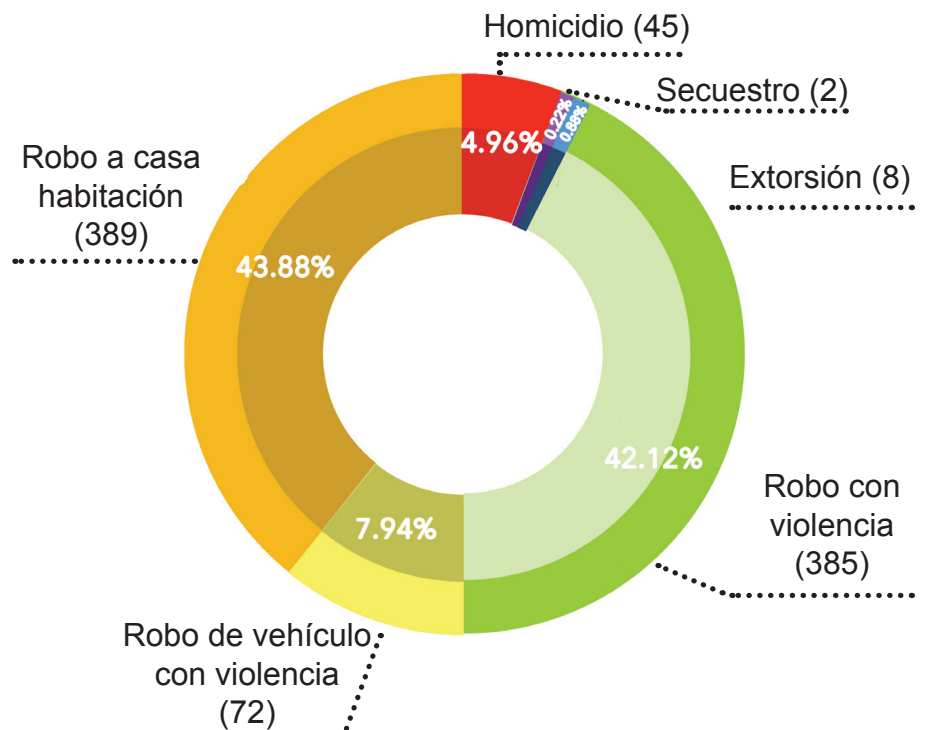



# 7. DELITOS Y COMPOSICIÓN

## ARTEAGA

### 7.3 6 Delitos de alto impacto en el municipio de Arteaga, Coahuila. Evolución mensual.

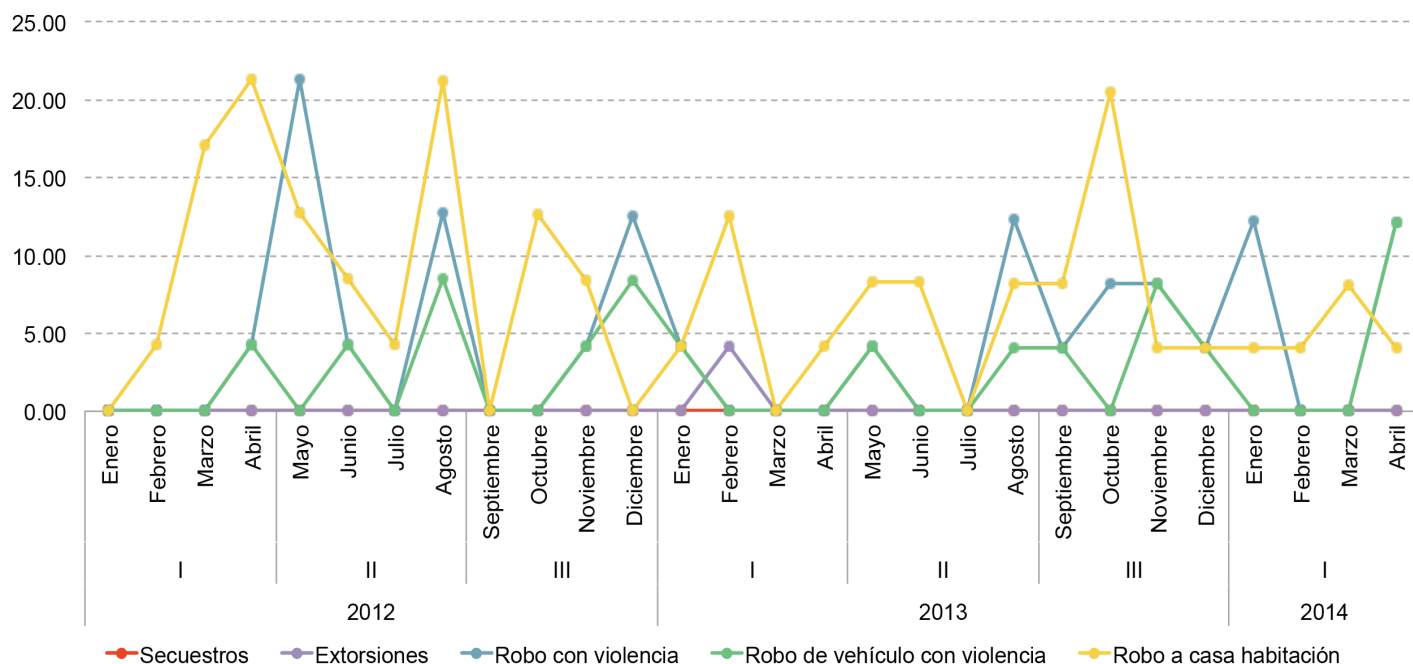

### Seis delitos de alto impacto. Primer cuatrimestre Arteaga.

El 87.5% de los delitos en el municipio de Arteaga son materia de robo.

El mes con mayor incidencia en el tema de robo fue Enero con 19 casos y el de menor incidencia fue el mes de Febrero con 11.

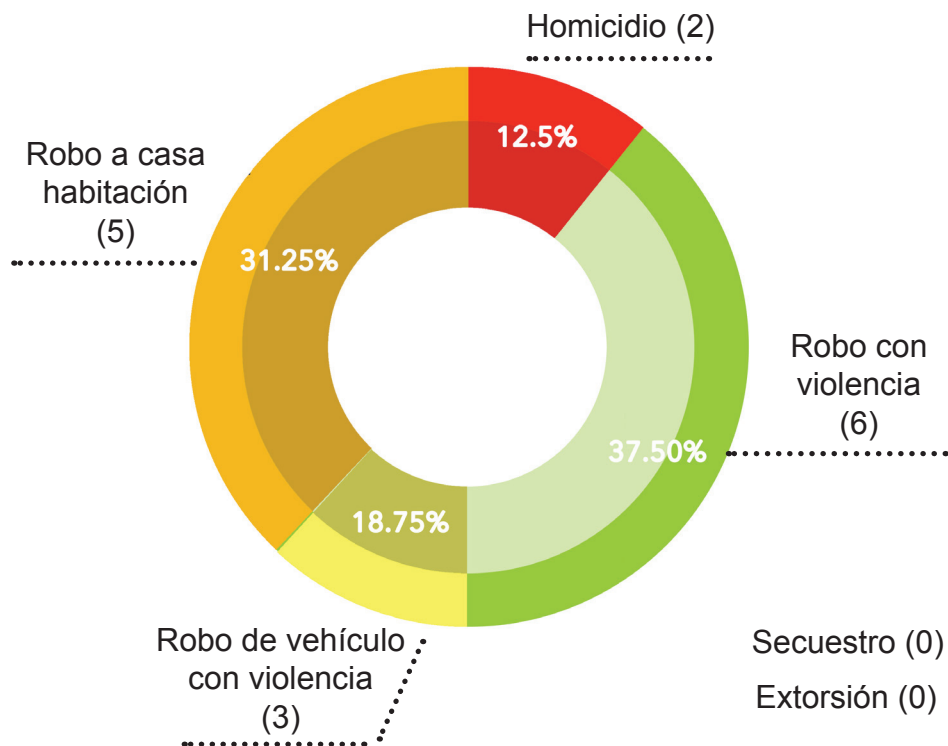

# 7. DELITOS Y COMPOSICIÓN

## GENERAL CEPEDA

### 7.4 6 Delitos de alto impacto en el municipio de General Cepeda, Coahuila. Evolución mensual

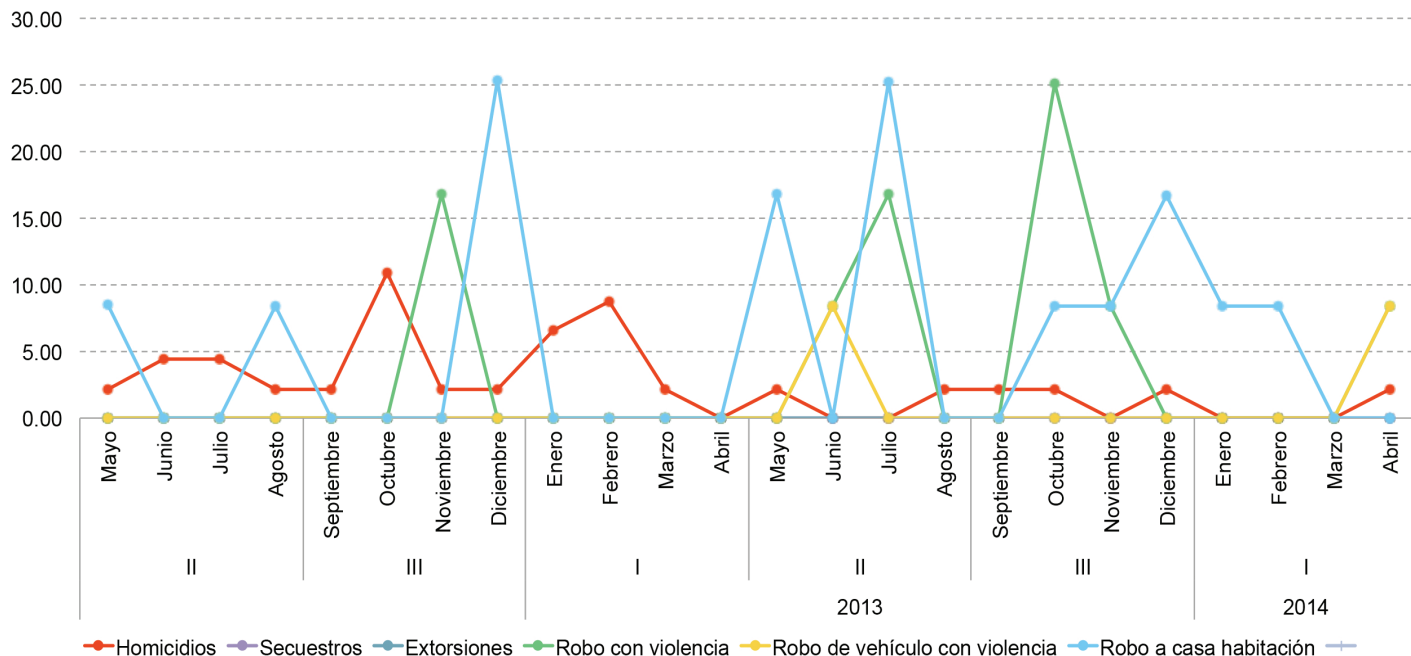

### Seis delitos de alto impacto. Primer cuatrimestre General Cepeda.

El 50% de los delitos en el municipio de General Cepeda son materia de robo.

El mes con mayor incidencia en el tema de robo fue Enero con 5 casos y el de menor incidencia fue el mes de Marzo con 0.

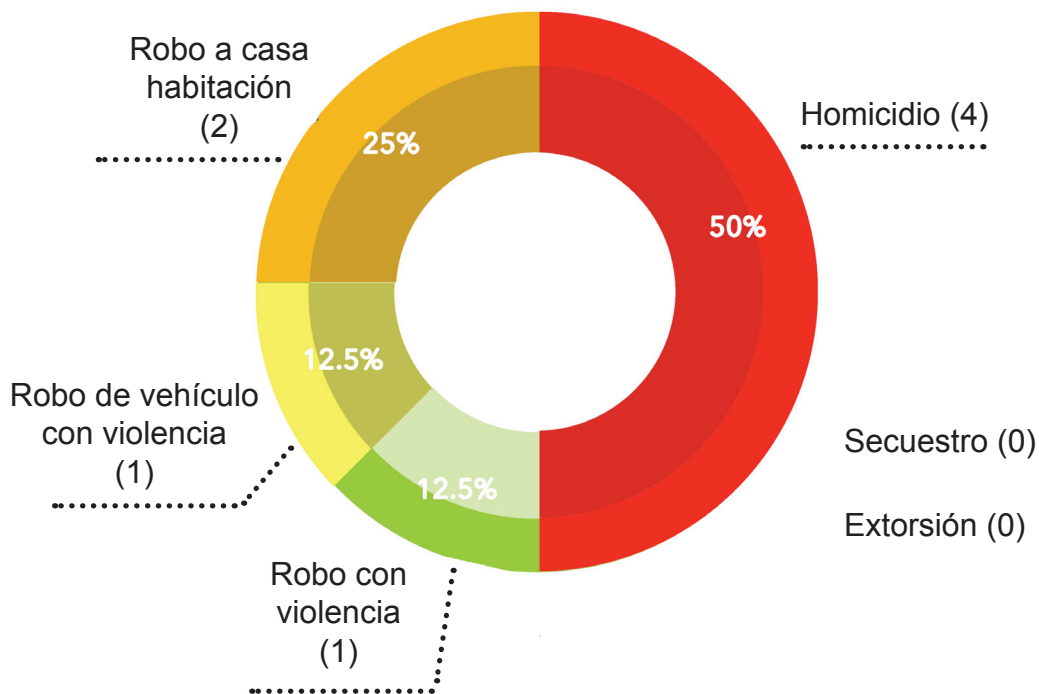

# 7. DELITOS Y COMPOSICIÓN

## PARRAS

### 7.5 6 Delitos de alto impacto en el municipio de Parras de la Fuente, Coahuila. Evolución mensual.

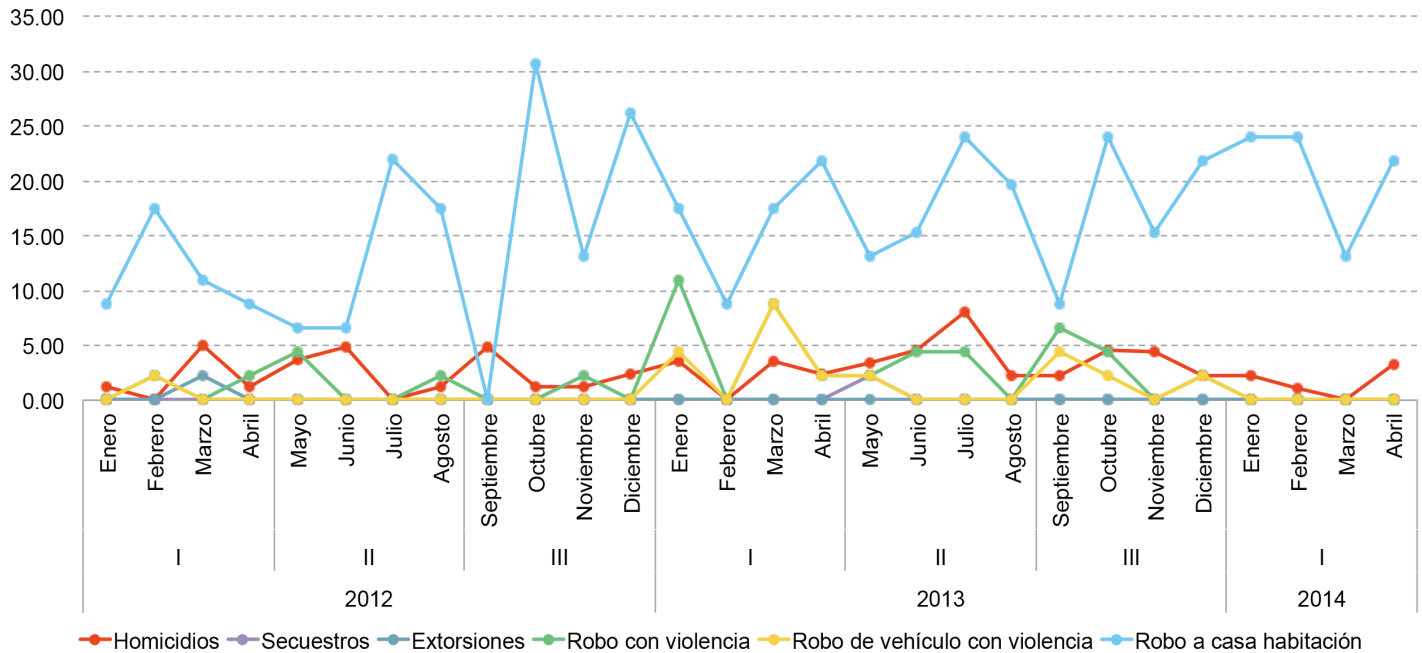

### Seis delitos de alto impacto. Primer cuatrimestre Parras.

El 97.44% de los delitos en el municipio de Parras son materia de robo.

El mes con mayor incidencia en el tema de robo fue Febrero con 20 casos y el de menor incidencia fue el mes de Marzo con 12.

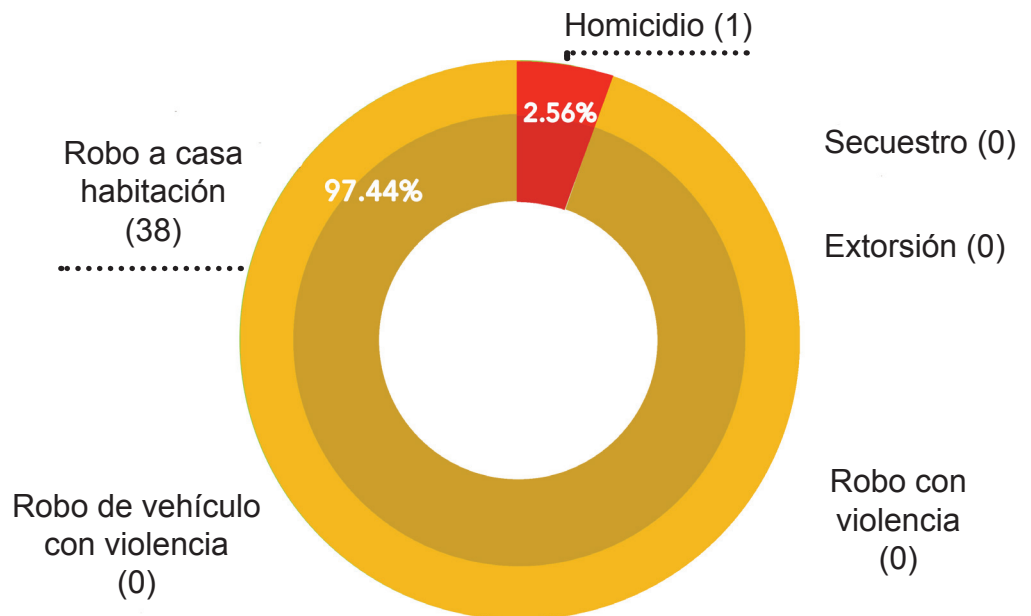

# 7. DELITOS Y COMPOSICIÓN

## RAMOS ARIZPE

### 7.6 6 Delitos de alto impacto en el municipio de Ramos Arizpe, Coahuila. Evolución mensual.

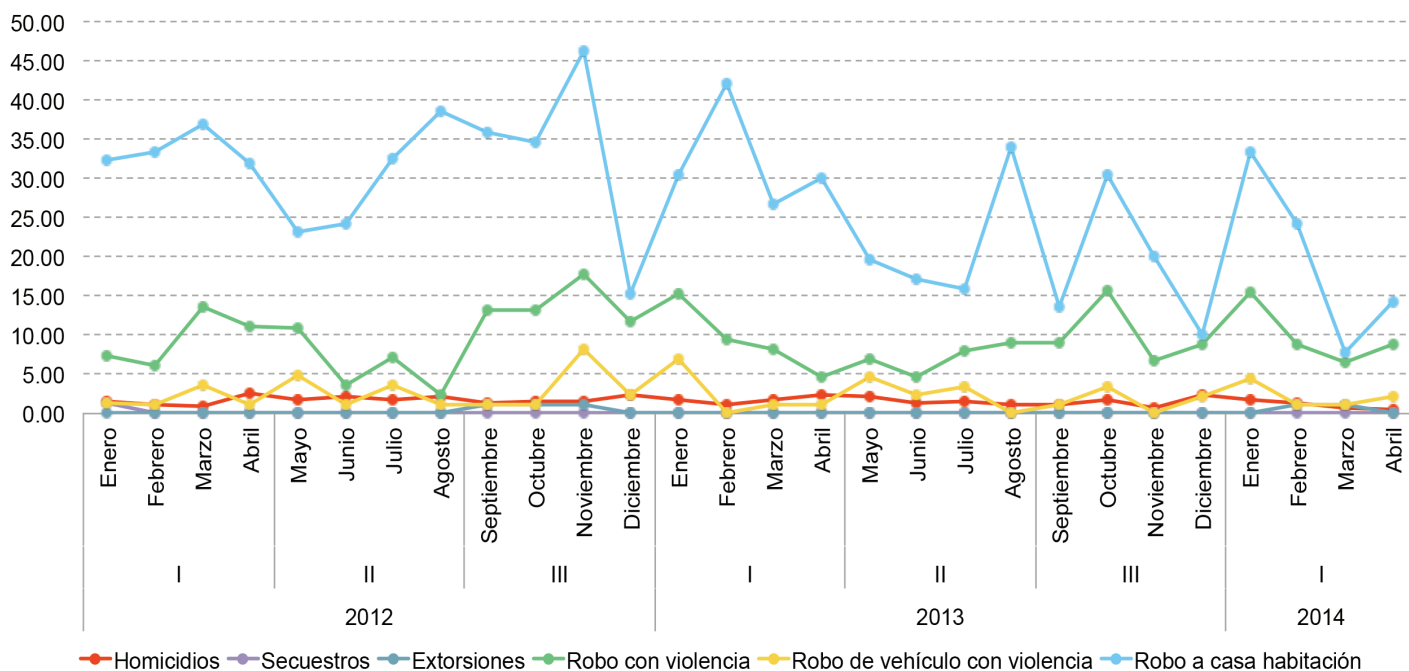

### Seis delitos de alto impacto. Primer cuatrimestre Ramos Arizpe.

El 93.54% de los delitos en el municipio de Ramos Arizpe son materia de robo.

El mes con mayor incidencia en el tema de robo fue Enero con 70 casos y el de menor incidencia fue el mes de Marzo con 32.

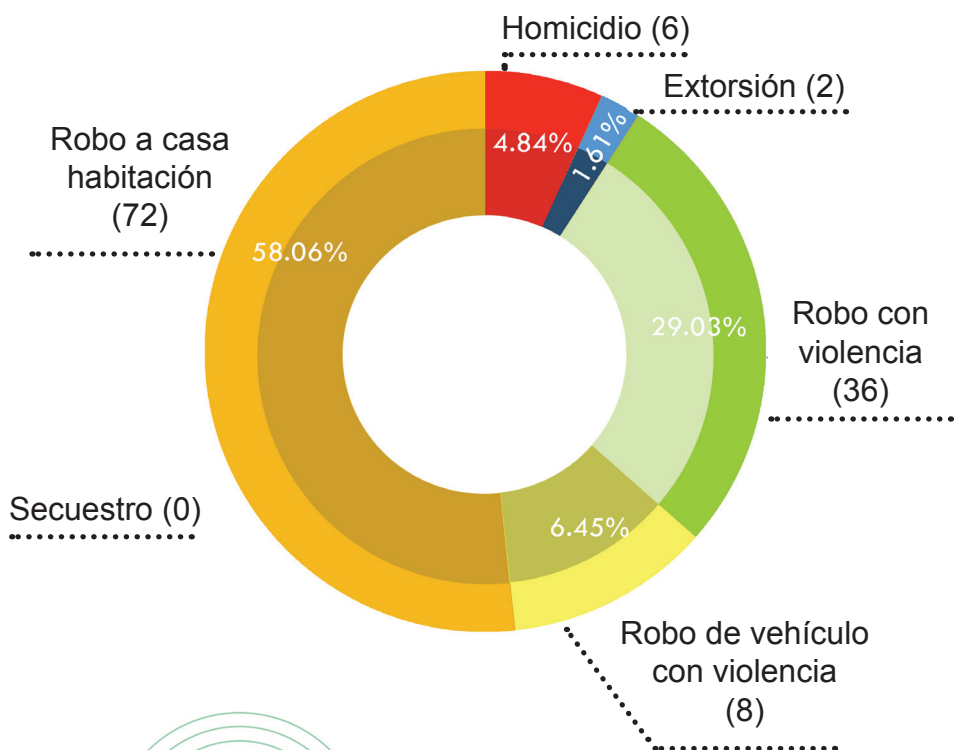

# 7. DELITOS Y COMPOSICIÓN

## SALTILLO

### 7.7 6 Delitos de alto impacto en el municipio de Saltillo, Coahuila. Evolución mensual.

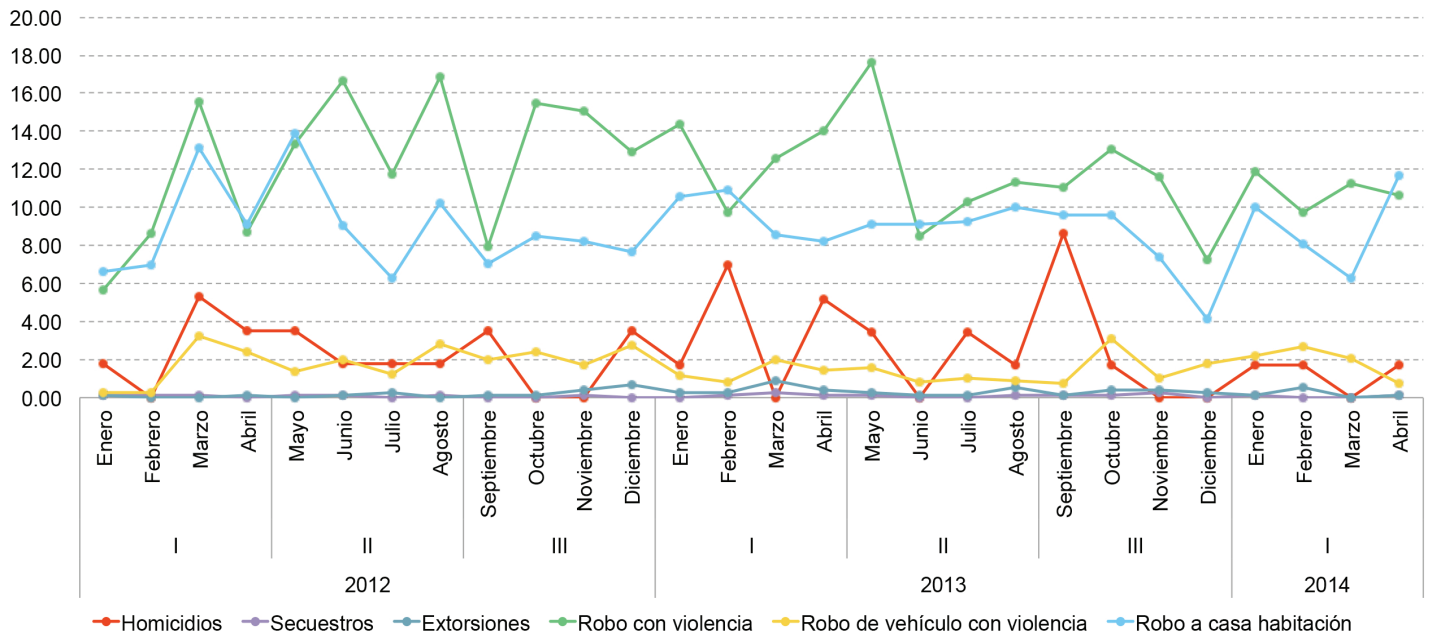

### Seis delitos de alto impacto. Primer cuatrimestre Saltillo.

El 94.44% de los delitos en el municipio de Saltillo son materia de robo.

El mes con mayor incidencia en el tema de robo fue Enero con 397 casos y el de menor incidencia fueron los meses Marzo y Abril con 306.

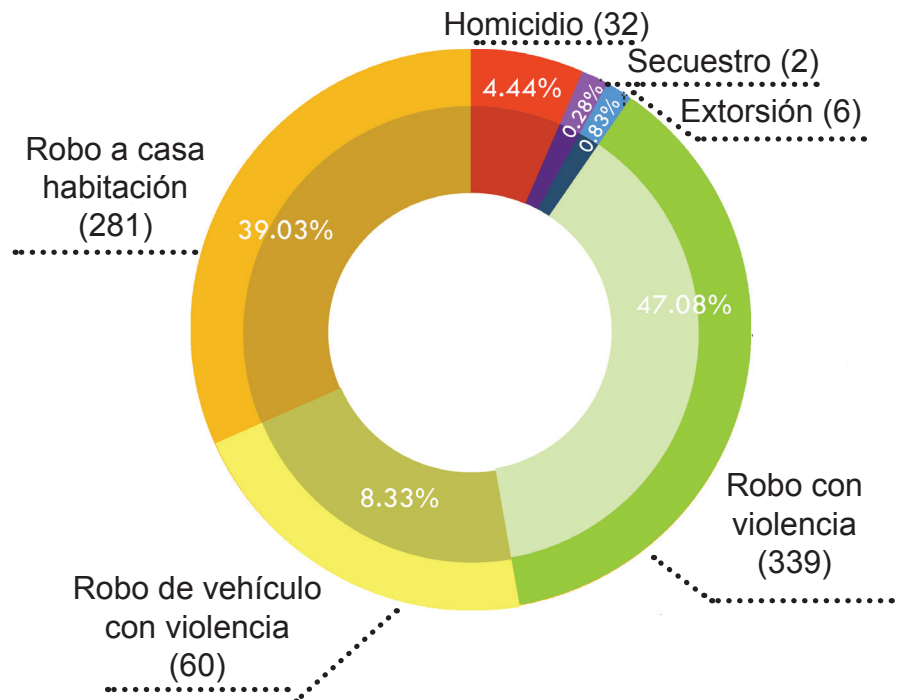

## 8. RANKING

Lugar que ocupa Coahuila en el Ranking Nacional.

	I 2012	II 2012	III 2012	I 2013	II 2013	III 2013	I 2014
Homicidios	14	13	9	14	10	10	17
Secuestros	13	17	20	16	13	9	15
Extorsiones	25	20	18	24	21	22	14
Robo con violencia	14	9	10	10	9	9	10
Robo de vehículo con violencia	11	9	11	11	12	7	10
Robo a casa habitación.	7	6	7	7	6	7	5



## 8. RANKING

Lugar que ocupa la Región Sureste en el Ranking por Regiones.

		I 2012	II 2012	III 2012	I 2013	II 2013	III 2013	I 2014
<b>HOMICIDIO</b>	Norte	2	6	2	6	2	4	2
	Carbonífera	5	3	4	2	5	3	4
	Desierto	4	2	6	3	6	2	5
	Centro	3	5	5	4	3	5	3
	Laguna	1	1	1	1	1	1	1
	Sureste	6	4	3	5	4	6	6
<b>SECUESTRO</b>	Norte	4	5	1	3	4	2	4
	Carbonífera	1	6	5	4	1	4	5
	Desierto	5	1	6	5	5	5	6
	Centro	6	2	2	6	3	6	2
	Laguna	3	4	4	2	2	1	1
	Sureste	2	3	3	1	6	3	3
<b>EXTORSIÓN</b>	Norte	1	5	1	4	3	4	5
	Carbonífera	5	3	5	1	2	3	2
	Desierto	6	1	6	6	6	6	1
	Centro	4	4	4	3	5	1	4
	Laguna	2	2	2	5	1	2	3
	Sureste	3	6	3	2	4	5	6
<b>ROBO CON VIOLENCIA</b>	Norte	3	5	3	4	6	4	5
	Carbonífera	5	4	4	5	3	5	4
	Desierto	6	6	6	6	5	6	6
	Centro	4	3	5	3	4	2	3
	Laguna	1	1	1	1	1	1	1
	Sureste	2	2	2	2	2	3	2
<b>ROBO DE VEHÍCULO CON VIOLENCIA</b>	Norte	3	5	3	5	6	6	5
	Carbonífera	6	4	5	3	2	2	4
	Desierto	5	6	6	6	4	4	6
	Centro	4	3	4	4	5	5	3
	Laguna	1	1	1	1	1	1	1
	Sureste	2	2	2	2	3	3	2
<b>ROBO A CASA HABITACIÓN</b>	Norte	1	2	1	2	2	1	1
	Carbonífera	2	1	2	1	1	2	2
	Desierto	3	6	6	6	6	6	4
	Centro	5	3	3	4	3	3	3
	Laguna	6	5	5	5	5	4	6
	Sureste	4	4	4	3	4	5	5

## 8. RANKING

Lugar que ocupan los municipios de la Región Sureste en el Ranking por Municipios.

		I 2012	II 2012	III 2012	I 2013	II 2013	III 2013	IV 2014
HOMICIDIO	Arteaga	11	4	4	1	7	19	17
	General Cepeda	23	21	11	24	2	6	14
	Parras	21	9	3	3	23	26	28
	Ramos Arizpe	15	10	12	12	9	18	19
	Saltillo	17	14	18	18	20	28	25
SECUESTRO	Arteaga	6	6	6	5	7	6	4
	General Cepeda	6	6	6	5	7	6	4
	Parras	6	6	6	5	7	6	4
	Ramos Arizpe	3	6	6	5	7	6	4
	Saltillo	4	5	5	3	7	3	3
EXTORSIÓN	Arteaga	8	12	10	3	13	7	16
	General Cepeda	8	12	10	11	13	7	16
	Parras	2	12	10	11	13	7	16
	Ramos Arizpe	8	12	3	11	13	7	9
	Saltillo	7	11	8	7	10	6	15
ROBO CON VIOLENCIA	Arteaga	19	4	14	21	19	14	10
	General Cepeda	15	21	13	22	12	7	18
	Parras	17	18	19	7	21	20	34
	Ramos Arizpe	5	7	2	4	10	6	4
	Saltillo	3	2	3	3	4	4	3
ROBO DE VEHICULO CON VIOLENCIA	Arteaga	11	4	4	11	7	4	4
	General Cepeda	18	15	15	17	6	22	8
	Parras	14	15	15	3	18	10	32
	Ramos Arizpe	8	5	3	6	4	14	7
	Saltillo	9	6	7	7	11	15	10
ROBO A CASA HABITACIÓN	Arteaga	12	13	19	20	18	18	24
	General Cepeda	20	18	17	26	12	19	27
	Parras	22	22	21	10	10	9	10
	Ramos Arizpe	6	7	5	3	7	7	12
	Saltillo	14	15	15	16	14	21	21

# 9. RADIOGRAFÍAS

COAHUILA

Tasa por cada 100,000 habitantes

EXTORSIÓN



1.24

3<sup>er</sup>

cuatrimestre

2013

1.57

1<sup>er</sup>

cuatrimestre

2014

26.97%

variación



HOMICIDIO



11.19

3<sup>er</sup>

cuatrimestre

2013

7.70

1<sup>er</sup>

cuatrimestre

2014

-31.20%

variación



SECUESTRO



0.38

3<sup>er</sup>

cuatrimestre

2013

0.27

1<sup>er</sup>

cuatrimestre

2014

-27.80%

variación



REGIÓN SURESTE

Tasa por cada 100,000 habitantes

EXTORSIÓN



0.95

3<sup>er</sup>

cuatrimestre

2013

0.84

1<sup>er</sup>

cuatrimestre

2014

-11.76%

variación



HOMICIDIO



11.18

3<sup>er</sup>

cuatrimestre

2013

7.69

1<sup>er</sup>

cuatrimestre

2014

-31.21%

variación



SECUESTRO



0.42

3<sup>er</sup>

cuatrimestre

2013

0.21

1<sup>er</sup>

cuatrimestre

2014

-50.43%

variación



ARTEAGA

Tasa por cada 100,000 habitantes

EXTORSIÓN



0.00

3<sup>er</sup>

cuatrimestre

2013

0.00

1<sup>er</sup>

cuatrimestre

2014

N/A

variación



HOMICIDIO



41.46

3<sup>er</sup>

cuatrimestre

2013

33.49

1<sup>er</sup>

cuatrimestre

2014

-20.20%

variación



SECUESTRO



0.00

3<sup>er</sup>

cuatrimestre

2013

0.00

1<sup>er</sup>

cuatrimestre

2014

N/A

variación



GENERAL CEPEDA

Tasa por cada 100,000 habitantes

EXTORSIÓN



0.00

3<sup>er</sup>

cuatrimestre

2013

0.00

1<sup>er</sup>

cuatrimestre

2014

N/A

variación



HOMICIDIO



6.55

3<sup>er</sup>

cuatrimestre

2013

2.18

1<sup>er</sup>

cuatrimestre

2014

-66.71%

variación



SECUESTRO



0.00

3<sup>er</sup>

cuatrimestre

2013

0.00

1<sup>er</sup>

cuatrimestre

2014

N/A

variación



PARRAS

Tasa por cada 100,000 habitantes

EXTORSIÓN



0.00

3<sup>er</sup>

cuatrimestre

2013

0.00

1<sup>er</sup>

cuatrimestre

2014

N/A

variación



HOMICIDIO



13.49

3<sup>er</sup>

cuatrimestre

2013

6.61

1<sup>er</sup>

cuatrimestre

2014

-50.48%

variación



SECUESTRO



0.00

3<sup>er</sup>

cuatrimestre

2013

0.00

1<sup>er</sup>

cuatrimestre

2014

N/A

variación



RAMOS ARIZPE

Tasa por cada 100,000 habitantes

EXTORSIÓN



0.00

3<sup>er</sup>

cuatrimestre

2013

0.00

1<sup>er</sup>

cuatrimestre

2014

N/A

variación



HOMICIDIO



5.95

3<sup>er</sup>

cuatrimestre

2013

4.11

1<sup>er</sup>

cuatrimestre

2014

-30.86%

variación



SECUESTRO



0.00

3<sup>er</sup>

cuatrimestre

2013

0.00

1<sup>er</sup>

cuatrimestre

2014

N/A

variación



SALTILLO

Tasa por cada 100,000 habitantes

EXTORSIÓN



1.16

3<sup>er</sup>

cuatrimestre

2013

0.77

1<sup>er</sup>

cuatrimestre

2014

-33.76%

variación



HOMICIDIO



10.33

3<sup>er</sup>

cuatrimestre

2013

5.13

1<sup>er</sup>

cuatrimestre

2014

-50.33%

variación



SECUESTRO



0.52

3<sup>er</sup>

cuatrimestre

2013

0.26

1<sup>er</sup>

cuatrimestre











































2014

-50.39%

variación



# 9. RADIOGRAFÍAS

COAHUILA				Tasa por cada 100,000 habitantes							
ROBO DE VEHÍCULO CON VIOLENCIA			ROBO CASA HABITACIÓN			ROBO CON VIOLENCIA					
	13.35 3 <sup>er</sup> cuatrimestre 2013	9.20 1 <sup>er</sup> cuatrimestre 2014	-31.07% variación 		56.32 3 <sup>er</sup> cuatrimestre 2013	59.17 1 <sup>er</sup> cuatrimestre 2014	5.06% variación 		58.59 3 <sup>er</sup> cuatrimestre 2013	52.16 1 <sup>er</sup> cuatrimestre 2014	-10.97% variación 
REGIÓN SURESTE											
Tasa por cada 100,000 habitantes											
ROBO DE VEHÍCULO CON VIOLENCIA			ROBO CASA HABITACIÓN			ROBO CON VIOLENCIA					
	6.99 3 <sup>er</sup> cuatrimestre 2013	7.57 1 <sup>er</sup> cuatrimestre 2014	8.26% variación 		36.88 3 <sup>er</sup> cuatrimestre 2013	41.84 1 <sup>er</sup> cuatrimestre 2014	13.40% variación 		40.69 3 <sup>er</sup> cuatrimestre 2013	40.14 1 <sup>er</sup> cuatrimestre 2014	-1.35% variación 
ARTEAGA											
Tasa por cada 100,000 habitantes											
ROBO DE VEHÍCULO CON VIOLENCIA			ROBO CASA HABITACIÓN			ROBO CON VIOLENCIA					
	16.37 3 <sup>er</sup> cuatrimestre 2013	12.13 1 <sup>er</sup> cuatrimestre 2014	-25.91% variación 		36.89 3 <sup>er</sup> cuatrimestre 2013	20.28 1 <sup>er</sup> cuatrimestre 2014	-15.02% variación 		24.57 3 <sup>er</sup> cuatrimestre 2013	24.35 1 <sup>er</sup> cuatrimestre 2014	-0.92% variación 
GENERAL CEPEDA											
Tasa por cada 100,000 habitantes											
ROBO DE VEHICULO CON VIOLENCIA			ROBO CASA HABITACIÓN			ROBO CON VIOLENCIA					
	0.00 3 <sup>er</sup> cuatrimestre 2013	8.36 1 <sup>er</sup> cuatrimestre 2014	N/A variación 		33.55 3 <sup>er</sup> cuatrimestre 2013	16.75 1 <sup>er</sup> cuatrimestre 2014	-50.06% variación 		33.57 3 <sup>er</sup> cuatrimestre 2013	8.36 1 <sup>er</sup> cuatrimestre 2014	-75.08% variación 
PARRAS											
Tasa por cada 100,000 habitantes											
ROBO DE VEHÍCULO CON VIOLENCIA			ROBO CASA HABITACIÓN			ROBO CON VIOLENCIA					
	8.73 3 <sup>er</sup> cuatrimestre 2013	0.00 1 <sup>er</sup> cuatrimestre 2014	-100.00% variación 		69.86 3 <sup>er</sup> cuatrimestre 2013	82.89 1 <sup>er</sup> cuatrimestre 2014	18.64% variación 		13.10 3 <sup>er</sup> cuatrimestre 2013	0.00 1 <sup>er</sup> cuatrimestre 2014	-100.00% variación 
RAMOS ARIZPE											
Tasa por cada 100,000 habitantes											
ROBO DE VEHÍCULO CON VIOLENCIA			ROBO CASA HABITACIÓN			ROBO CON VIOLENCIA					
	6.75 3 <sup>er</sup> cuatrimestre 2013	8.84 1 <sup>er</sup> cuatrimestre 2014	31.05% variación 		74.26 3 <sup>er</sup> cuatrimestre 2013	79.61 1 <sup>er</sup> cuatrimestre 2014	7.20% variación 		40.50 3 <sup>er</sup> cuatrimestre 2013	39.77 1 <sup>er</sup> cuatrimestre 2014	-1.81% variación 
SALTILLO											
Tasa por cada 100,000 habitantes											
ROBO DE VEHÍCULO CON VIOLENCIA			ROBO CASA HABITACIÓN			ROBO CON VIOLENCIA					
	6.73 3 <sup>er</sup> cuatrimestre 2013	7.71 1 <sup>er</sup> cuatrimestre 2014	14.62% variación 		30.68 3 <sup>er</sup> cuatrimestre 2013	36.08 1 <sup>er</sup> cuatrimestre 2014	17.62% variación 		42.97 3 <sup>er</sup> cuatrimestre 2013	43.54 1 <sup>er</sup> cuatrimestre 2014	1.33% variación 

# 10. CONCLUSIONES

## GENERALES

Las políticas públicas en materia de seguridad deben considerar como un propósito fundamental lograr reestablecer la paz en el estado, para ello es necesario un combate efectivo de los delitos, fundamentalmente de aquellos que más vulneran a la sociedad como la extorsión, el secuestro y el homicidio.

Además de ello, y de forma particular en nuestro estado, es necesaria la implementación de un plan integral para combatir los delitos en materia de robo y que los individuos puedan disfrutar de sus pertenencias con tranquilidad y descansar en sus hogares sin la preocupación de ser las próximas víctimas de estos delitos.

Los datos aquí analizados deben servir a la sociedad como pruebas que sustenten la eficacia y eficiencia de las acciones implementadas en materia de seguridad encaminadas a reducir los índices de violencia y delitos.

El Consejo Cívico de Instituciones de Coahuila nuevamente convoca a los ciudadanos a comprometerse activamente a colaborar en el combate a la delincuencia, siendo detractores de los delitos que enfrentan en las vías que la autoridad destina para tal fin y así mismo se hace un llamado a las autoridades para que las estrategias públicas en materia de seguridad se planteen considerando los siguientes puntos:

1. La creación de mecanismos que faciliten la denuncia ciudadana, así como la reorganización y modernización de las agencias de procuración de justicia y sus sistemas administrativos.

2. La promoción intensiva de una cultura de denuncia ciudadana y la difusión del compromiso social de colaborar en el combate a la delincuencia a través de la participación de la ciudadanía en programas de ciudadanos vigilantes.

3. La profesionalización de la atención y el apoyo a las víctimas de delito en las áreas jurídica, psicológica y de trabajo social; y

4. El desarrollo e implementación de acciones preventivas de seguridad ciudadana.

5. La continua capacitación y certificación de servidores públicos encargados de trabajar en departamentos de seguridad y justicia, así como la mejoría de sus condiciones laborales.

6. La coordinación con ciudadanos y organismos de la sociedad civil en mesas de diálogo, consejos y reuniones destinadas al análisis de la problemática social.

Es importante mencionar que si la cifra negra estimada de delitos no denunciados sigue siendo muy alta (83.2% para Coahuila, según la ENVIPE 2012), ante esto pueden presentarse dos panoramas: el primero, que el delito que pareciera estar disminuyendo según la información disponible, en realidad no lo esté, y segundo, que el delito que parece subir según la información disponible, en realidad lo esté haciendo en proporciones mucho mayores. De ahí la importancia de denunciar los delitos.

# 10. CONCLUSIONES

## SITUACIÓN REGIONAL

Los **delitos que mayor incidencia reflejan a nivel estatal**, según la información analizada son **el robo con violencia y el robo a casa habitación**; tanto en el cuatrimestre más reciente como en todo el periodo de estudio.

Los delitos que aumentaron respecto al cuatrimestre anterior a nivel estatal son **extorsión y robo a casa habitación**.

El delito de **homicidio** refleja una tendencia a la baja en este año. Además de una disminución del 31.20% respecto al cuatrimestre anterior. En el caso de secuestro seguimos reportando denuncias por debajo a la media nacional, sin embargo en los últimos meses vuelve a destacar en la gráfica.

En el caso de **extorsión**, Coahuila se mantiene por encima de la media nacional en todo el periodo de estudio y con una notable tendencia a la alza: en el último cuatrimestre refleja un aumento del 26.97%, al pasar de 36 a 46 denuncias por este hecho. Sin embargo el delito más recurrente en el Estado es el **robo de casa habitación**. Desde el 2012 hemos mantenido denuncias por encima de la media nacional en todos los meses. Sólo en el primer cuatrimestre del año tenemos mas de 1,700 denuncias por este hecho. Lo que representa 14 familias por día que sufren este delito en sus casas y van a presentar su denuncia ante las autoridades.

El 92% de los delitos denunciados en Coahuila, y analizados en este reporte, son en materia de robo.

## SITUACIÓN ESTATAL

En el primer cuatrimestre de este año la Región Sureste manifiesta un aumento en delitos como **robo de casa habitación y robo de vehículo con violencia**.

La disminución más considerable fue el delito de **secuestro** con -50.43%, seguido de Homicidio con -31.21 por ciento.

De las 6 regiones del Estado, la Sureste ocupa el segundo lugar en delitos de **robo con violencia y robo de vehículo con violencia**. Y el sexto en homicidio y extorsión. Podemos decir que en la región ocurre un promedio de 3 robos diarios con violencia, según las cifras del último cuatrimestre.



# 10. CONCLUSIONES

## SITUACIÓN MUNICIPAL

A nivel municipal encontramos que en **SALTILLO** han aumentado las denuncias con respecto al cuatrimestre anterior en los tres delitos analizados en materia de robo. Robo a casa habitación (281), robo de vehículo con violencia (60) y robo con violencia (339). El robo representa el 94.44% del análisis de estos delitos denunciados en el municipio en el primer cuatrimestre del año.

En el ranking por municipios Saltillo ocupa el tercer lugar en robo con violencia y en secuestro.

El municipio de **PARRAS** registró disminución en los delitos de homicidio, robo con violencia y robo de vehículo con violencia, respecto al penúltimo cuatrimestre y un aumento del 7.50% en robo de casa habitación,

En **RAMOS ARIZPE**, los delitos que reflejan mayor incidencia en este último cuatrimestre son robo de casa habitación (72) y robo con violencia (36). De los municipios que componen la Región Sureste, Ramos Arizpe se mantiene en la gráfica en el nivel más elevado en el delito de robo de casa habitación, de acuerdo

con su proporción de habitantes.

**ARTEAGA** no registra ningún aumento en los seis delitos analizados en el presente estudio, en el último cuatrimestre.

La disminución más significativa es en el delito de robo de vehículo con violencia de -25.91 por ciento.

El municipio de **GENERAL CEPEDA**, al igual que Arteaga, tuvo disminuciones en todos los delitos, y al igual que en los últimos cuatrimestres analizados no refleja ni un solo delito por concepto de secuestro ni de extorsión.

 [consejocivicodeinstitucionesdecoahuila](https://www.facebook.com/consejocivicodeinstitucionesdecoahuila)

 [@CCICCOAH](https://twitter.com/CCICCOAH)