

# RID

COAHUILA SURESTE

REPORTE DE INCIDENCIA DELICTIVA COAHUILA SURESTE

# ÍNDICE

PRESENTACIÓN	3
INTRODUCCIÓN	4-8
1. HOMICIDIO	9
1.1 Homicidios por cada 100,000 habitantes/ Evolución mensual/ Coahuila	9
1.2 Homicidios por cada 100,000 habitantes/ Evolución mensual/ Región Sureste	10
1.3 Homicidios por cada 100,000 habitantes/ Evolución mensual/ Municipios de la Región Sureste.	11
1.4 Porcentaje de homicidios dolosos/ Evolución mensual.	12
2. SECUESTRO	13
2.1 Secuestros por cada 100,000 habitantes/ Evolución mensual/ Coahuila.	13
2.2 Secuestros por cada 100,000 habitantes/ Evolución mensual/ Región Sureste.	14
2.3 Secuestros por cada 100,000 habitantes/ Evolución mensual/ Municipios de la Región Sureste.	15
3. EXTORSIÓN	16
3.1 Extorsión por cada 100,000 habitantes/ Evolución mensual/ Coahuila.	16
3.2 Extorsión por cada 100,000 habitantes/ Evolución mensual/ Región Sureste.	17
3.3 Extorsión por cada 100,000 habitantes/ Evolución mensual/ Municipios de la Región Sureste.	18
4. ROBO CON VIOLENCIA	19
4.1 Robo con violencia por cada 100,000 habitantes./ Evolución mensual/ Coahuila.	19
4.2 Robo con violencia por cada 100,000 habitantes/ Evolución mensual/ Región Sureste.	20
4.3 Robo con violencia por cada 100,000 habitantes/ Evolución mensual/ Municipios de la Región Sureste.	21
5. ROBO DE VEHÍCULO CON VIOLENCIA	22
5.1 Robo de vehículo con violencia por cada 100,000 habitantes/ Evolución mensual/ Coahuila.	22
5.2 Robo de vehículo con violencia por cada 100,000 habitantes/ Evolución mensual/ Región Sureste.	23
5.3 Robo de vehículo con violencia por cada 100,000 habitantes/ Evolución mensual/ Municipios de la Región Sureste.	24
6. ROBO A CASA HABITACIÓN	25
6.1 Robo a casa habitación por cada 100,000 habitantes/ Evolución mensual/ Coahuila.	25
6.2 Robo a casa habitación por cada 100,000 habitantes/ Evolución mensual/ Región Sureste.	26
6.3 Robo a casa habitación por cada 100,000 habitantes/ Evolución mensual/Municipios de la Región Sureste.	27
7. DELITOS Y COMPOSICIÓN	28
7.1 6 Delitos de alto impacto en Coahuila/ Evolución mensual.	28
7.2 6 Delitos de alto impacto en la Región Sureste de Coahuila/ Evolución mensual.	29
7.3 6 Delitos de alto impacto en el municipio de Arteaga/ Coahuila/ Evolución mensual.	30
7.4 6 Delitos de alto impacto en el municipio de General Cepeda/ Coahuila/ Evolución mensual.	31
7.5 6 Delitos de alto impacto en el municipio de Parras de la Fuente/ Coahuila/ Evolución mensual.	32
7.6 6 Delitos de alto impacto en el municipio de Ramos Arizpe/ Coahuila/ Evolución mensual.	33
7.7 6 Delitos de alto impacto en el municipio de Saltillo/ Coahuila/ Evolución mensual.	34

# PRESENTACIÓN

La situación de seguridad en Coahuila Sureste se ha deteriorado en los últimos años debido al constante incremento de delitos y actos violentos que afectan día a día a los ciudadanos. La mayoría de los ciudadanos hemos incluso modificado los estilos de vida cotidianos derivado de las experiencias delictivas de las que hemos sido testigos o víctimas.

El Consejo Cívico de Instituciones de Coahuila está consciente de que la inseguridad es un tema estructural que requiere políticas públicas preventivas que partan de un análisis y diagnóstico integral de la problemática que permitan desarrollar los mecanismos y acciones que brinden soluciones a corto, mediano y largo plazo; así como el fortalecimiento de las instituciones de seguridad, procuración e impartición de justicia. En este sentido hemos creado un instrumento ciudadano que sirva de monitoreo y medición periódica del comportamiento de los delitos a partir de las denuncias presentadas.

# INTRODUCCIÓN

El Consejo Cívico de Instituciones de Coahuila A.C., con la certificación otorgada por México Evalúa, centro de análisis de políticas públicas, y el convenio de incorporación como Observatorio celebrado con el Observatorio Nacional Ciudadano, presenta el Primer Reporte de Incidencia Delictiva de Coahuila, haciendo énfasis en la región sureste.

Este reporte muestra los indicadores de incidencia para los siguientes seis delitos de alto impacto: homicidio (doloso y culposo), secuestro, extorsión, robo con violencia, robo de vehículo y robo de casa habitación. El período de estudio comprende de enero de año 2011 hasta el mes de abril del año actual, con la información desglosada en forma mensual y analizada en períodos cuatrimestrales. Se pretende presentar este reporte con una periodicidad cuatrimestral dentro del segundo mes después de cerrar el último cuatrimestre evaluado.

La información se presenta partiendo de lo general a lo particular, siendo el panorama nacional la primer forma de análisis, seguido del panorama regional siendo éstas las regiones en las que se divide el Estado de Coahuila y llegando por último a la comparativa municipal de los municipios que conforman Coahuila Sureste.

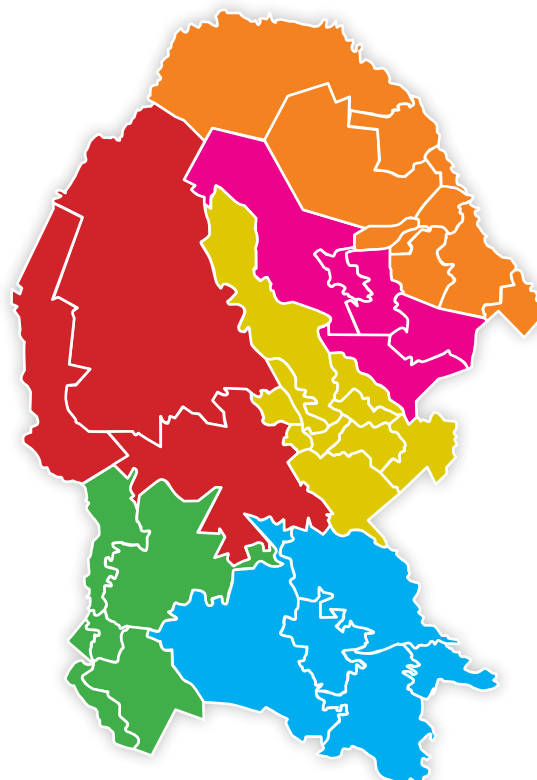

■ **REGIÓN FRONTERIZA:** Comprende los municipios de Allende, Guerrero, Hidalgo, Acuña, Jiménez, Morelos, Nava, Piedras Negras, Villa Unión y Zaragoza.

■ **REGIÓN CARBONÍFERA:** Comprende los municipios de Juárez, Múzquiz, Progreso, Sabinas y San Juan de Sabinas.

■ **REGIÓN CENTRO:** Comprende los municipios de Abasolo, Candela, Castaños, Escobedo, Frontera, Lamadrid, Monclova, Nadadores, Sacramento, San Buenaventura.

■ **REGIÓN DESIERTO:** Cuatrociénegas, Ocampo y Sierra Mojada.

■ **REGIÓN LAGUNA:** Comprende los municipios de Francisco I. Madero, Matamoros, San Pedro, Torreón y Viesca.

■ **REGIÓN SURESTE:** Comprende los municipios de Arteaga, General Cepeda, Parras, Ramos Arizpe y Saltillo.



# INTRODUCCIÓN

Para fines comparativos los indicadores de incidencia delictiva se presentan en base a número de delitos ocurridos por cada 100,000 habitantes. En los municipios que tienen una población menor a la de 100,000 habitantes este indicador sirve de referencia ya que mide los delitos en forma proporcional a su número de habitantes.

El objetivo del presente reporte presentar un panorama informativo de la situación real de los delitos de alto impacto cometidos y denunciados, y su evolución a través del tiempo, generando así una percepción de inseguridad fundamentada en hechos registrados. Creemos que a través de esta información es posible elevar la efectividad y calidad de las acciones y medidas preventivas en materia de seguridad. Además se pretende que el Reporte de Incidencia Delictiva Coahuila Sureste (RID-CS) sirva de referencia periódica y específica para la generación de propuestas positivas y concretas en beneficio de la seguridad de los habitantes de Coahuila Sureste. A través de esta información ciudadanos, instituciones y autoridades podrán sentarse a dialogar asobre las necesidades y medidas aplicables en cada uno de los diferentes delitos que principalmente afectan la tranquilidad y paz de esta zona y generar así acciones y políticas públicas cuyo objetivo prioritario sea la disminución de delitos y la prevención de los mismos.

La principal fuente de información de este documento son las bases de datos : “Incidencia Delictiva Nacional y por Estado e Incidencia Delictiva a Nivel Municipal 2011-2013” disponibles en la página del Secretariado ejecutivo del Sistema Nacional de Seguridad pública (SENSP) actualizadas al 23 de mayo del 2013 que contienen los datos reportados por la Procuraduría General de Justicia del Estado.

## Ejemplo

Imagine dos municipios, el primero tiene 50 habitantes y el segundo 500. Ambos municipios tienen 25 pozos de agua. Para saber cuántos pozos de agua le tocan a cada habitante, se hace la división (pozos de agua/habitantes). En el primer municipio el resultado es .50 (es decir, los pozos representan el 50% de la población), y en el segundo .05 (es decir, los pozos representan el 5% de la población).

Municipio 1

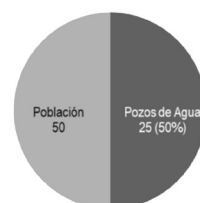

Municipio 2

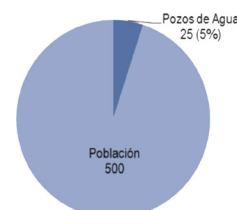

Supongamos que utilizaremos indicadores por cada 250 habitantes, por lo que procedemos a multiplicar los anteriores resultados por 250.

El resultado para el primer municipio será 125 pozos de agua por cada 250 habitantes, y para el segundo será 12.5 pozos de agua por cada 250 habitantes..

Aún y cuando en el primer municipio no existen 250 habitantes todavía, su indicador es más grande que en el municipio 2, dónde sí los hay. Este ejemplo sirve para explicar en este caso que, aunque el municipio 1 no tenga 250 habitantes todavía, su indicador solo es el reflejo de la proporción que guardan los 25 pozos de agua respecto a los 50 habitantes, es decir, una proporción del 50%.

Esta proporción, además de ser muy alta, quiere decir que en el municipio 1 -con menos población- existe un pozo por cada 2 habitantes ( $1/.50$ ), en contraparte al municipio 2 -con mas habitantes-, en dónde existe un pozo por cada 20 habitantes ( $1/.05$ ).

# INTRODUCCIÓN

Delitos de alto impacto denunciados por cada 100,000 habitantes por cuatrimestre desde 2011 a 2013							
Año	Cuatrimestre	Homicidio	Secuestro	Extorsión	Robo con violencia	Robo de vehículo con violencia	Robo a casa habitación
<b>Coahuila</b>							
2011	I	9.15	0.29	0.58	48.80	12.40	69.99
	II	12.21	0.18	0.93	46.26	13.97	73.81
	III	12.71	0.00	0.61	56.49	20.66	60.31
2012	I	10.78	0.32	0.43	48.47	15.35	64.18
	II	15.08	0.21	0.95	59.19	17.16	70.07
	III	11.38	0.18	1.37	50.86	13.51	56.67
2013	I	10.92	0.28	1.15	50.19	10.50	50.36
<b>Región Sureste</b>							
2011	I	7.10	0.45	0.90	39.44	1.92	46.77
	II	7.04	0.45	1.34	28.28	5.70	43.26
	III	7.65	0.00	0.78	43.69	9.54	45.47
2012	I	6.05	0.44	0.33	35.42	5.94	42.68
	II	9.06	0.22	0.33	51.49	7.31	44.40
	III	7.36	0.11	1.41	47.94	8.77	38.74
2013	I	8.27	0.43	1.61	46.05	6.12	46.91
<b>Arteaga</b>							
2011	I	17.58	0.00	0.00	48.34	48.34	39.55
	II	13.06	0.00	0.00	30.48	30.48	21.77
	III	12.94	0.00	4.31	17.26	8.63	56.09
2012	I	8.55	0.00	0.00	4.27	4.27	42.74
	II	21.17	0.00	0.00	38.11	12.70	46.58
	III	16.78	0.00	0.00	16.78	12.59	20.98
2013	I	29.10	0.00	4.16	4.16	4.16	20.79
<b>General Cepeda</b>							
2011	I	17.08	0.00	0.00	8.54	0.00	25.62
	II	34.08	0.00	0.00	17.04	0.00	17.04
	III	17.00	0.00	0.00	0.00	0.00	8.50
2012	I	0.00	0.00	0.00	8.48	0.00	8.48
	II	0.00	0.00	0.00	0.00	0.00	16.92
	III	8.44	0.00	0.00	16.88	0.00	25.33
2013	I	0.00	0.00	0.00	0.00	0.00	0.00
<b>Parras</b>							
2011	I	6.60	4.40	0.00	6.60	2.20	33.01
	II	10.99	0.00	0.00	8.79	4.40	50.56
	III	4.39	0.00	0.00	4.39	2.20	54.90
2012	I	4.39	0.00	2.19	4.39	2.19	2.19
	II	13.15	0.00	0.00	6.57	0.00	0.00
	III	17.51	0.00	0.00	2.19	0.00	4.38
2013	I	17.50	0.00	0.00	21.87	15.31	65.61
<b>Ramos Arizpe</b>							
2011	I	13.00	0.00	0.00	22.10	6.50	103.98
	II	5.10	0.00	0.00	15.30	5.10	112.22
	III	8.76	0.00	0.00	50.06	17.52	147.69
2012	I	7.37	1.23	0.00	38.05	7.37	133.80
	II	10.84	0.00	0.00	24.09	10.84	118.03
	III	8.27	0.00	3.55	55.56	13.00	131.21
2013	I	9.27	0.00	0.00	37.10	9.27	128.69
<b>Saltillo</b>							
2011	I	6.02	0.27	1.10	43.53	0.00	42.16
	II	6.39	0.54	1.63	30.98	5.16	36.55
	III	7.42	0.00	0.81	46.94	9.31	34.12
2012	I	6.02	0.40	0.27	38.42	6.16	35.75
	II	8.37	0.27	0.40	58.47	7.31	39.34
	III	6.33	0.13	1.32	51.32	8.84	31.26
2013	I	7.07	0.52	1.83	50.54	5.37	38.10

# INTRODUCCIÓN

Delitos de alto impacto denunciados por cada 100,000 habitantes por cuatrimestre desde 2011 a 2013							
Año	Cuatrimstre	Homicidio	Secuestro	Extorsión	Robo con violencia	Robo de vehículo con violencia	Robo a casa habitación
<b>Coahuila</b>							
2011	I	9.15	0.29	0.58	48.80	12.40	69.99
	II	12.21	0.18	0.93	46.26	13.97	73.81
	III	12.71	0.00	0.61	56.49	20.66	60.31
2012	I	10.78	0.32	0.43	48.47	15.35	64.18
	II	15.08	0.21	0.95	59.19	17.16	70.07
	III	11.38	0.18	1.37	50.86	13.51	56.67
2013	I	10.92	0.28	1.15	50.19	10.50	50.36
<b>Región Sureste</b>							
2011	I	7.10	0.45	0.90	39.44	1.92	46.77
	II	7.04	0.45	1.34	28.28	5.70	43.26
	III	7.65	0.00	0.78	43.69	9.54	45.47
2012	I	6.05	0.44	0.33	35.42	5.94	42.68
	II	9.06	0.22	0.33	51.49	7.31	44.40
	III	7.36	0.11	1.41	47.94	8.77	38.74
2013	I	8.27	0.43	1.61	46.05	6.12	46.91
<b>Arteaga</b>							
2011	I	17.58	0.00	0.00	48.34	48.34	39.55
	II	13.06	0.00	0.00	30.48	30.48	21.77
	III	12.94	0.00	4.31	17.26	8.63	56.09
2012	I	8.55	0.00	0.00	4.27	4.27	42.74
	II	21.17	0.00	0.00	38.11	12.70	46.58
	III	16.78	0.00	0.00	16.78	12.59	20.98
2013	I	29.10	0.00	4.16	4.16	4.16	20.79
<b>General Cepeda</b>							
2011	I	17.08	0.00	0.00	8.54	0.00	25.62
	II	34.08	0.00	0.00	17.04	0.00	17.04
	III	17.00	0.00	0.00	0.00	0.00	8.50
2012	I	0.00	0.00	0.00	8.48	0.00	8.48
	II	0.00	0.00	0.00	0.00	0.00	16.92
	III	8.44	0.00	0.00	16.88	0.00	25.33
2013	I	0.00	0.00	0.00	0.00	0.00	0.00
<b>Parras</b>							
2011	I	6.60	4.40	0.00	6.60	2.20	33.01
	II	10.99	0.00	0.00	8.79	4.40	50.56
	III	4.39	0.00	0.00	4.39	2.20	54.90
2012	I	4.39	0.00	2.19	4.39	2.19	2.19
	II	13.15	0.00	0.00	6.57	0.00	0.00
	III	17.51	0.00	0.00	2.19	0.00	4.38
2013	I	17.50	0.00	0.00	21.87	15.31	65.61
<b>Ramos Arizpe</b>							
2011	I	13.00	0.00	0.00	22.10	6.50	103.98
	II	5.10	0.00	0.00	15.30	5.10	112.22
	III	8.76	0.00	0.00	50.06	17.52	147.69
2012	I	7.37	1.23	0.00	38.05	7.37	133.80
	II	10.84	0.00	0.00	24.09	10.84	118.03
	III	8.27	0.00	3.55	55.56	13.00	131.21
2013	I	9.27	0.00	0.00	37.10	9.27	128.69
<b>Saltillo</b>							
2011	I	6.02	0.27	1.10	43.53	0.00	42.16
	II	6.39	0.54	1.63	30.98	5.16	36.55
	III	7.42	0.00	0.81	46.94	9.31	34.12
2012	I	6.02	0.40	0.27	38.42	6.16	35.75
	II	8.37	0.27	0.40	58.47	7.31	39.34
	III	6.33	0.13	1.32	51.32	8.84	31.26
2013	I	7.07	0.52	1.83	50.54	5.37	38.10

# INTRODUCCIÓN

Población								
	Mes	Coahuila	Región Sureste	Arteaga	General Cepeda	Parras	Ramos Arizpe	Saltillo
2011	Enero	2,752,861	882,009	22,597	11,689	45,413	75,831	726,480
	Febrero	2,757,331	883,806	22,650	11,696	45,424	76,201	727,836
	Marzo	2,761,801	885,604	22,703	11,702	45,436	76,570	729,193
	Abril	2,766,271	887,402	22,756	11,709	45,447	76,940	730,550
	Mayo	2,770,742	889,199	22,808	11,716	45,459	77,310	731,907
	Junio	2,775,212	890,997	22,861	11,723	45,470	77,680	733,263
	Julio	2,779,682	892,795	22,914	11,729	45,482	78,049	734,620
	Agosto	2,784,152	894,592	22,967	11,736	45,493	78,419	735,977
	Septiembre	2,788,622	896,390	23,020	11,743	45,505	78,789	737,333
	Octubre	2,793,092	898,188	23,073	11,750	45,516	79,159	738,690
	Noviembre	2,797,562	899,986	23,126	11,756	45,528	79,529	740,047
	Diciembre	2,802,032	901,783	23,179	11,763	45,539	79,898	741,403
2012	Enero	2,806,590	903,635	23,233	11,770	45,551	80,290	742,791
	Febrero	2,811,147	905,486	23,287	11,777	45,563	80,681	744,178
	Marzo	2,815,704	907,338	23,342	11,784	45,574	81,073	745,565
	Abril	2,820,262	909,189	23,396	11,791	45,586	81,465	746,952
	Mayo	2,824,819	911,041	23,451	11,797	45,597	81,856	748,339
	Junio	2,829,377	912,892	23,505	11,804	45,609	82,248	749,726
	Julio	2,833,934	914,743	23,559	11,811	45,620	82,639	751,114
	Agosto	2,838,491	916,595	23,614	11,818	45,632	83,031	752,501
	Septiembre	2,843,049	918,446	23,668	11,825	45,644	83,422	753,888
	Octubre	2,847,606	920,298	23,722	11,831	45,655	83,814	755,275
	Noviembre	2,852,163	922,149	23,777	11,838	45,667	84,205	756,662
	Diciembre	2,856,721	924,001	23,831	11,845	45,678	84,597	758,049
2013	Enero	2,861,367	925,908	23,887	11,852	45,690	85,011	759,468
	Febrero	2,866,013	927,815	23,943	11,859	45,702	85,426	760,886
	Marzo	2,870,660	929,723	23,999	11,866	45,713	85,840	762,304
	Abril	2,875,306	931,630	24,055	11,873	45,725	86,255	763,723
	Mayo	2,879,952	933,537	24,111	11,879	45,736	86,670	765,141
	Junio	2,884,599	935,444	24,167	11,886	45,748	87,084	766,559
	Julio	2,889,245	937,351	24,223	11,893	45,760	87,499	767,977
	Agosto	2,893,891	939,259	24,278	11,900	45,771	87,913	769,396
	Septiembre	2,898,537	941,166	24,334	11,907	45,783	88,328	770,814
	Octubre	2,903,184	943,073	24,390	11,914	45,794	88,742	772,232
	Noviembre	2,907,830	944,980	24,446	11,921	45,806	89,157	773,651
	Diciembre	2,912,476	946,888	24,502	11,928	45,818	89,571	775,069

# 1. HOMICIDIO

COAHUILA

## 1.1 Homicidios por cada 100,000 habitantes. Evolución mensual.

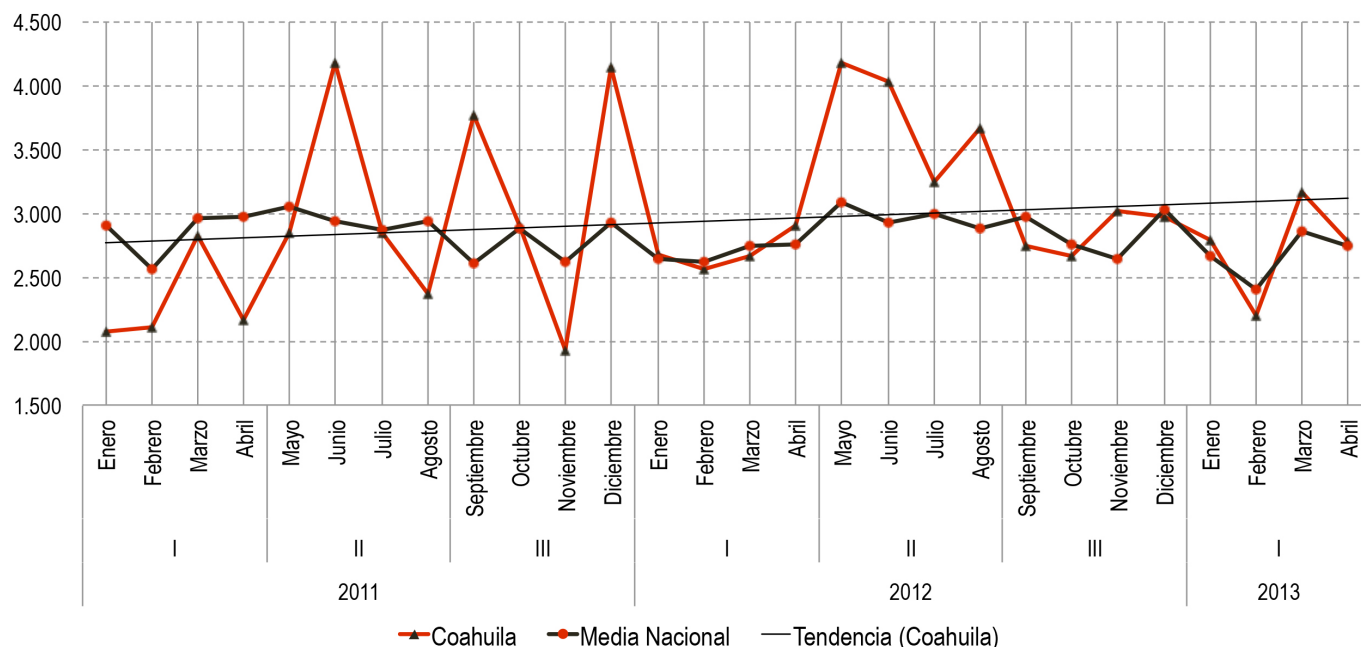

Gráfica 1.1	I 2011	II 2011	III 2011	I 2012	II 2012	III 2012	I 2013	Enero 2013	Febrero 2013	Marzo 2013	Abril 2013	Variación porcentual (II/2011- I/2013)	Variación porcentual (III/2012-I/2013)
Coahuila	9.15	12.21	12.71	10.78	15.08	11.38	10.92	2.80	2.20	3.17	2.78	19.40%	-4.01%
Media Nacional	11.36	11.77	10.84	10.75	11.11	10.27	10.28	2.66	2.40	2.85	2.75	-9.54%	0.06%

Coahuila se sitúa por encima de la media nacional en 14 de los 28 meses de estudio. El gráfico muestra una tendencia en el tiempo a la alza para este indicador estatal.

Del primer cuatrimestre del 2011 al primer cuatrimestre del 2013, el indicador para el estado registró un incremento del 19.40%; esto quiere decir que, en términos absolutos se pasó de 253 a 314 homicidios. Ahora bien, del periodo comprendido entre el penúltimo cuatrimestre de estudio (III 2012) y el último (I 2013), se registró una disminución correspondiente al 4.01%, lo que en términos absolutos significa pasar de 325 a 314 homicidios.

En todo el periodo de estudio éste indicador estatal registra su pico más elevado en los meses de Junio del año 2011 y Mayo del año 2012, con un valor de 4.18 homicidios por cada 100,000 habitantes. El valor más bajo, 1.93, se registra en el mes de Noviembre del año 2011.

En lo que va del año, Marzo es el mes que registra el valor más elevado para este indicador estatal, con 3.17 homicidios por cada 100,000 habitantes.



# 1. HOMICIDIO

## REGIÓN SURESTE

### 1.2 Homicidios por cada 100,000 habitantes. Evolución mensual.

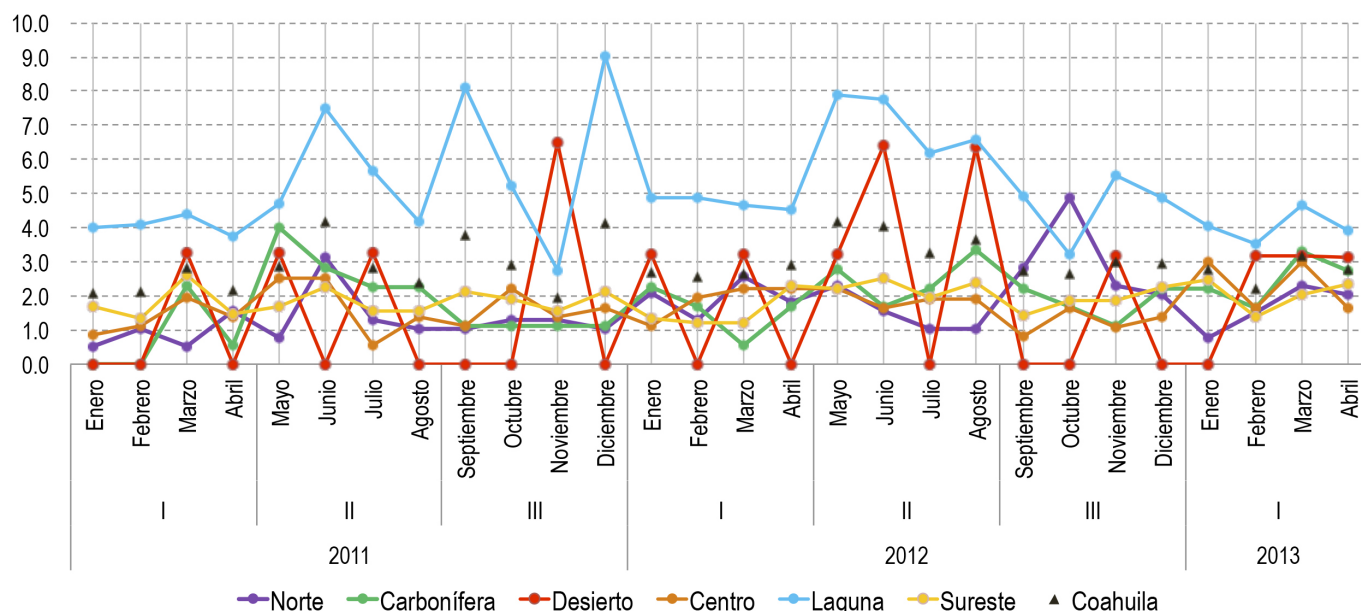

Gráfica 1.2	I 2011	II 2011	III 2011	I 2012	II 2012	III 2012	I 2013	Enero 2013	Febrero 2013	Marzo 2013	Abril 2013	Variación porcentual (I/2011- I/2013)	Variación porcentual (III/2012-I/2013)
Coahuila	9.15	12.21	12.71	10.78	15.08	11.38	10.92	2.80	2.20	3.17	2.78	19.40%	-4.01%
Norte	3.65	6.24	4.65	7.72	5.89	11.98	6.60	0.76	1.53	2.29	2.03	80.48%	-44.95%
Carbonífera	2.85	11.34	4.51	6.17	10.04	7.21	9.93	2.22	1.66	3.31	2.76	248.17%	37.68%
Desierto	3.27	6.50	6.46	6.42	15.94	3.17	9.44	0.00	3.16	3.15	3.15	188.67%	198.06%
Centro	5.31	6.95	6.36	7.43	7.67	4.90	9.21	2.99	1.63	2.98	1.63	73.40%	87.89%
Laguna	16.19	21.95	24.99	18.83	28.33	18.49	16.10	4.04	3.52	4.65	3.92	-0.58%	-12.92%
Sureste	7.10	7.04	7.65	6.05	9.06	7.36	8.27	2.48	1.40	2.04	2.36	16.42%	12.31%

Del primer cuatrimestre del 2011 al primer cuatrimestre del 2013, el indicador para la región sureste se incrementó en un 16.42%; esto quiere decir que, en términos absolutos se pasó de 63 a 77 homicidios y que en comparación con las demás regiones, la región sureste experimentó el menor incremento en este periodo. Ahora bien, del periodo comprendido entre el penúltimo cuatrimestre de estudio (III 2012) y el último (I 2013), este indicador regional registró un incremento correspondiente al 12.31%; en términos absolutos se pasó de 68 a 77 homicidios.

En todo el periodo de estudio éste indicador regional registra su pico más elevado en el mes de Marzo del año 2011, con un valor de 2.60 homicidios por cada 100,000 habitantes. El valor más bajo, 1.21, se registra en los meses de Febrero y Marzo del año 2012.

En lo que va del año, Marzo es el mes que registra el valor más elevado para este indicador regional, con 3.17 homicidios por cada 100,000 habitantes.

# 1. HOMICIDIO

## MUNICIPIOS DE LA REGIÓN SURESTE

### 1.3 Homicidios por cada 100,000 habitantes, Evolución mensual.

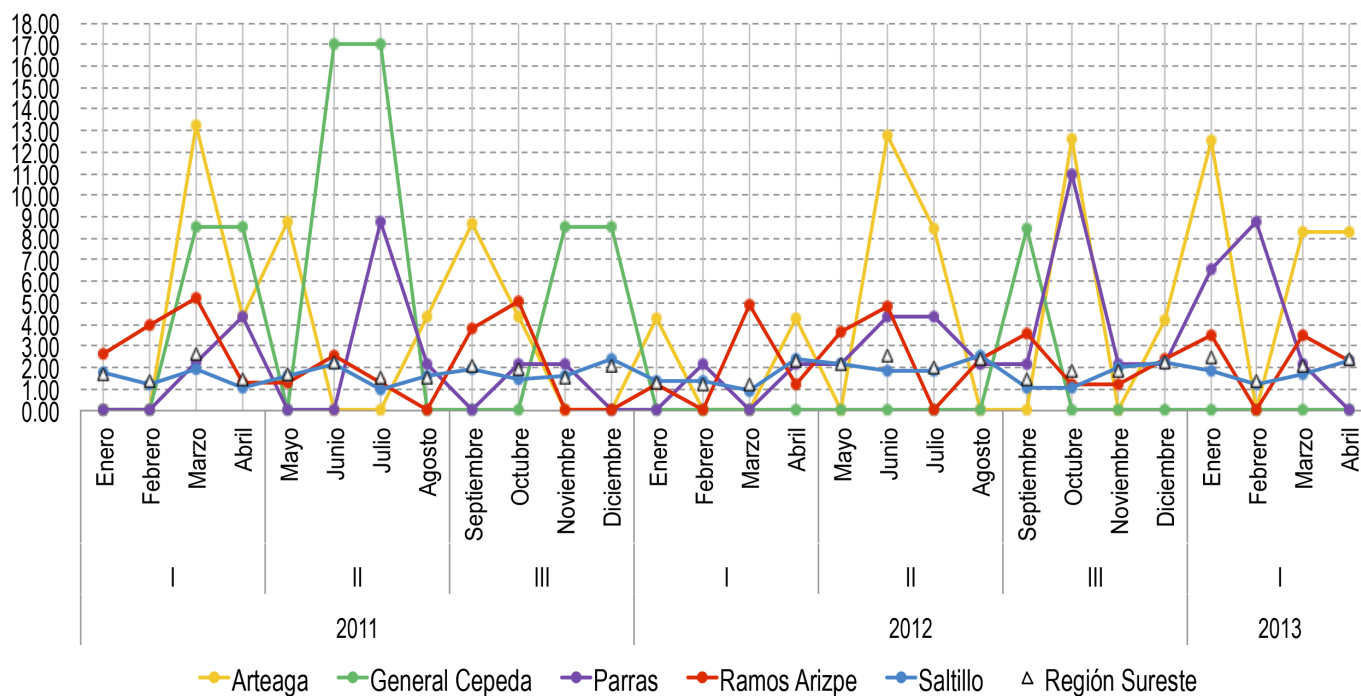

Gráfica 1.3	I 2011	II 2011	III 2011	I 2012	II 2012	III 2012	I 2013	Enero 2013	Febrero 2013	Marzo 2013	Abril 2013	Variación porcentual (I/2011- I/2013)	Variación porcentual (III/2012-I/2013)
Región Sureste	7.10	7.04	7.65	6.05	9.06	7.36	8.27	2.48	1.40	2.04	2.36	16.42%	12.31%
Arteaga	17.58	13.06	12.94	8.55	21.17	16.78	29.10	12.56	0.00	8.33	8.31	65.55%	73.37%
General Cepeda	17.08	34.08	17.00	0.00	0.00	8.44	0.00	0.00	0.00	0.00	0.00	-100%	-100%
Parras	6.60	10.99	4.39	4.39	13.15	17.51	17.50	6.57	8.75	2.19	0.00	165.05%	-0.10%
Ramos Arizpe	13.00	5.10	8.76	7.37	10.84	8.27	9.27	3.53	0.00	3.49	2.32	-28.64%	12.09%
Saltillo	6.02	6.39	7.42	6.02	8.37	6.33	7.07	1.84	1.18	1.71	2.36	17.40%	11.66%

Del periodo comprendido entre el primer cuatrimestre del 2011 al primer cuatrimestre del 2013, Parras fue el municipio de la región sureste que registró el mayor incremento porcentual en este indicador, 165.05%, lo que equivale en términos absolutos a pasar de 3 a 8 homicidios. En este mismo periodo, el municipio de General Cepeda fue el único municipio que disminuyó en un 100% este indicador, al pasar de 2 a 0 homicidios.

Del periodo comprendido entre el penúltimo cuatrimestre de estudio (III 2012) y el último (I 2013), el municipio de Arteaga registra el incremento más elevado, 73.37%, al pasar de 4 a 7 homicidios; mientras que General Cepeda registró la mayor disminución, 100%, al pasar de 1 a 0 homicidios.

# 1. HOMICIDIO

## 1.4 Clasificación del delito homicidio. Evaluación cuatrimestral.

Clasificación del delito de Homicidio. Evolución cuatrimestral.						
			Totales	Culposos	Dolosos	% Dolosos
Coahuila	2011	I	253	86	167	66%
		II	340	101	239	70%
		III	356	99	257	72%
	2012	I	304	89	215	71%
		II	428	103	325	76%
		III	325	96	229	70%
	2013	I	391	90	301	77%
Región Sureste	2011	I	63	31	32	51%
		II	63	29	34	54%
		III	69	33	36	52%
	2012	I	55	26	29	53%
		II	83	35	48	58%
		III	68	32	36	53%
	2013	I	88	35	53	60%
Arteaga	2011	I	4	3	1	25%
		II	3	2	1	33%
		III	3	3	0	0%
	2012	I	2	2	0	0%
		II	5	4	1	20%
		III	4	4	0	0%
	2013	I	7	4	3	43%
General Cepeda	2011	I	2	2	0	0%
		II	4	2	2	50%
		III	2	1	1	50%
	2012	I	0	0	0	N/A
		II	0	0	0	N/A
		III	1	1	0	0%
	2013	I	0	0	0	N/A
Parras	2011	I	3	3	0	0%
		II	5	4	1	20%
		III	2	2	0	0%
	2012	I	2	2	0	0%
		II	6	4	2	33%
		III	8	6	2	25%
	2013	I	8	6	2	25%
Ramos Arizpe	2011	I	10	5	5	50%
		II	4	2	2	50%
		III	7	5	2	29%
	2012	I	6	5	1	17%
		II	9	4	5	56%
		III	7	6	1	14%
	2013	I	8	4	4	50%
Saltillo	2011	I	44	18	26	59%
		II	47	19	28	60%
		III	55	22	33	60%
	2012	I	45	17	28	62%
		II	63	23	40	63%
		III	48	15	33	69%
	2013	I	65	21	44	68%

Lo primero que puede observarse es que a nivel estado, la mayoría de los homicidios cometidos son de carácter doloso en cada uno de los 7 cuatrimestres de estudio, además de que registran crecimiento tanto porcentual como absoluto en el periodo que va del primer cuatrimestre de 2011 al primer cuatrimestre de 2013. Este fenómeno también es aplicable a la región sureste del estado.

A nivel municipal, Saltillo es el único municipio que al conatbilizar sus homicidios dolosos cada cuatrimestre, estos siempre representan más del 50% del total de homicidios.



## 2. SECUESTRO

COAHUILA

### 2.1 Secuestros por cada 100,000 habitantes. Evolución mensual.

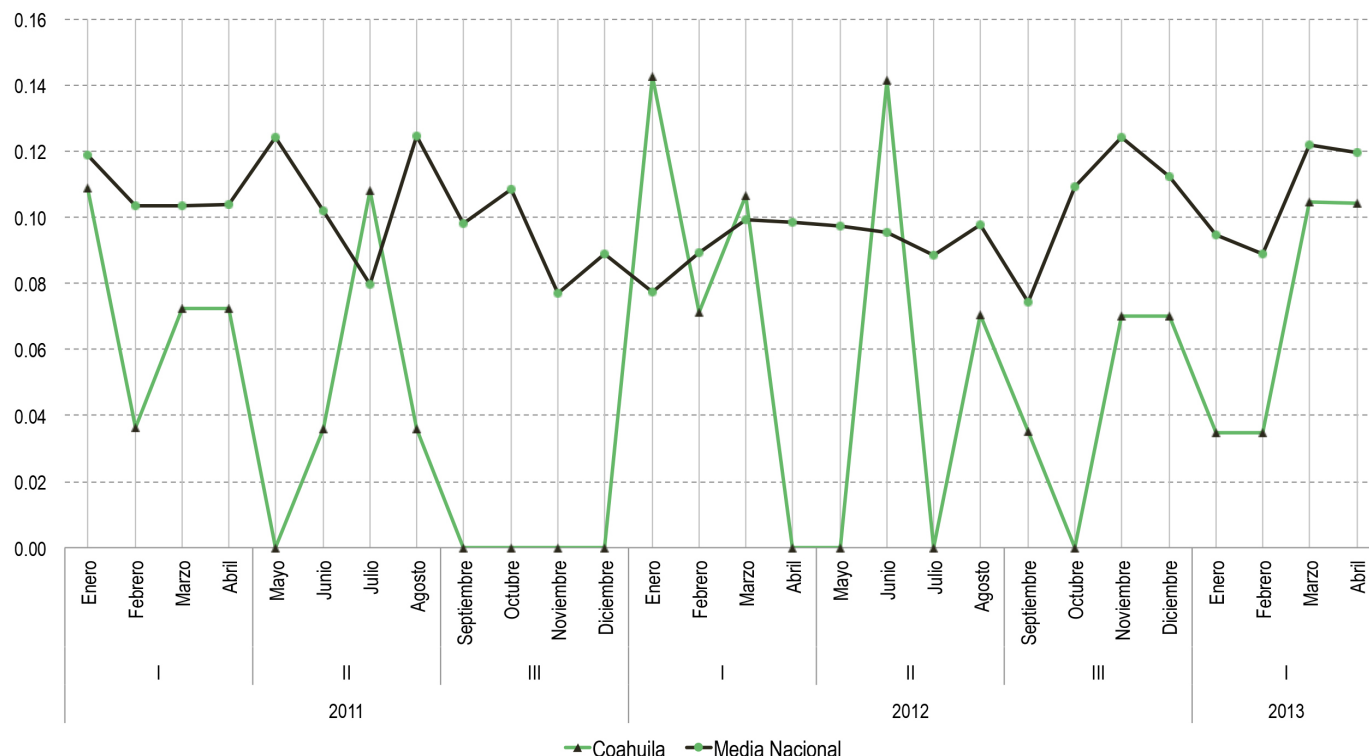

Gráfica 2.1	I 2011	II 2011	III 2011	I 2012	II 2012	III 2012	I 2013	Enero 2013	Febrero 2013	Marzo 2013	Abril 2013	Variación porcentual (I/2011- I/2013)	Variación porcentual (III/2012-I/2013)
Coahuila	0.29	0.18	0.00	0.32	0.21	0.18	0.28	0.03	0.03	0.10	0.10	-3.79%	58.97%
Media Nacional	0.42	0.42	0.36	0.36	0.35	0.37	0.40	0.09	0.09	0.12	0.12	-5.25%	7.55%

Coahuila se sitúa por encima de la media nacional en 4 de los 28 meses de estudio.

Del primer cuatrimestre del 2011 al primer cuatrimestre del 2013, el indicador para el estado registró una disminución del 3.79%; este puede explicarse debido al aumento poblacional y no a la variación del delito, ya que este se mantuvo igual al inicio y al final del periodo, con 8 secuestros. Ahora bien, del periodo comprendido entre el penúltimo cuatrimestre de estudio (III 2012) y el último (I 2013), el indicador registró un incremento correspondiente al 58.97%; lo que en términos absolutos significa que se pasó de 5 a 8 secuestros.

En todo el periodo de estudio éste indicador estatal registra su pico más elevado en los meses de Enero y Junio del año 2012, con un valor de 0.14 secuestros por cada 100,000 habitantes. El valor más bajo, 0.00, se registra en varios meses del periodo de estudio.

En lo que va del año, Marzo y Abril son los meses que registran el valor más elevado para este indicador estatal, con 0.10 secuestros por cada 100,000 habitantes en cada mes.

El valor más alto que registra el estado para este indicador (.14) se da en los meses de Enero y Junio del año 2012. El valor más bajo es cero, y se registra en varios meses de los años 2011 y 2012.

2.2 Secuestros por cada 100,000 habitantes. Evolución mensual.

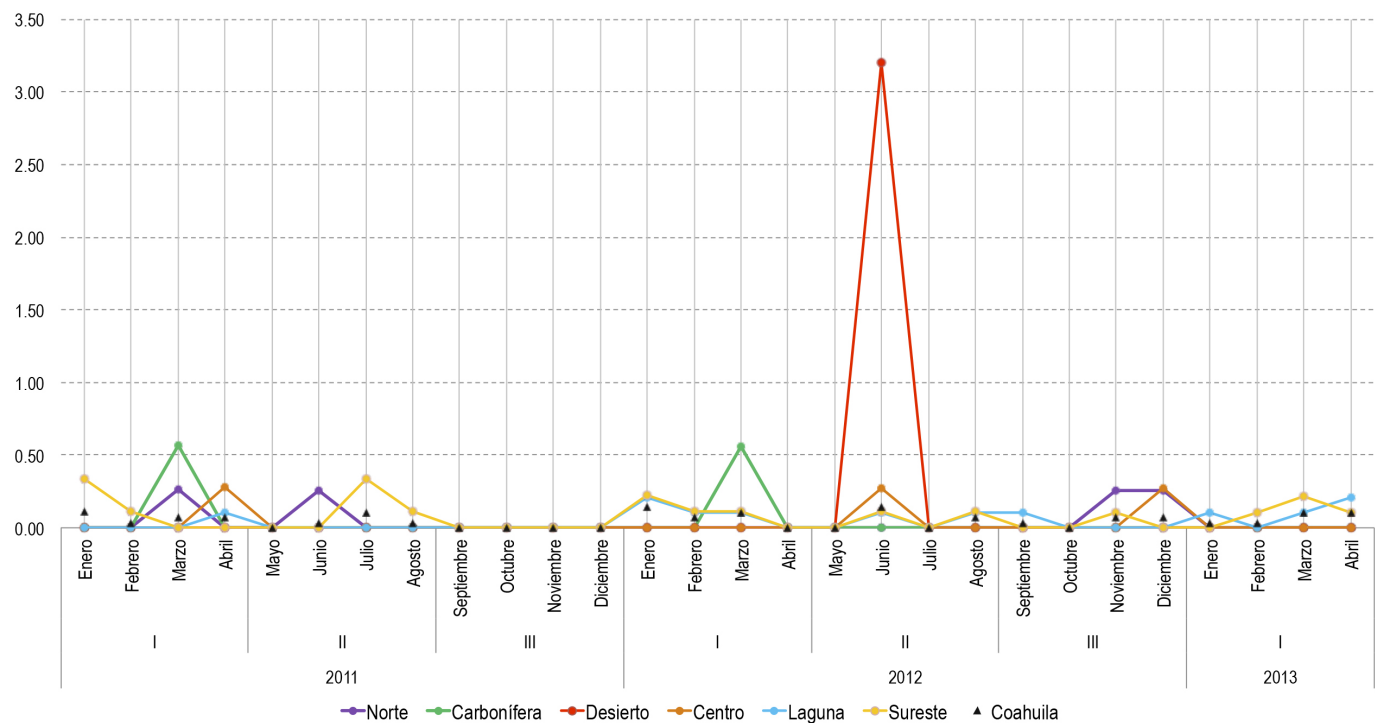

Gráfica 2.2	I 2011	II 2011	III 2011	I 2012	II 2012	III 2012	I 2013	Enero 2013	Febrero 2013	Marzo 2013	Abril 2013	Variación porcentual (I/2011- I/2013)	Variación porcentual (III/2012- I/2013)
Coahuila	0.29	0.18	0.00	0.32	0.21	0.18	0.28	0.03	0.03	0.10	0.10	-3.79%	58.97%
Norte	0.26	0.26	0.00	0.00	0.00	0.51	0.00	0.00	0.00	0.00	0.00	-100%	-100%
Carbonífera	0.57	0.00	0.00	0.56	0.00	0.00	0.00	0.00	0.00	0.00	0.00	-100%	N/A
Desierto	0.00	0.00	0.00	0.00	3.19	0.00	0.00	0.00	0.00	0.00	0.00	N/A	N/A
Centro	0.28	0.00	0.00	0.00	0.27	0.27	0.00	0.00	0.00	0.00	0.00	-100%	-100%
Laguna	0.11	0.00	0.00	0.42	0.21	0.10	0.41	0.10	0.00	0.10	0.21	284.93%	297.43%
Sureste	0.45	0.45	0.00	0.44	0.22	0.11	0.43	0.00	0.11	0.22	0.11	-4.75%	296.72%

Del primer cuatrimestre del 2011 al primer cuatrimestre del 2013, el indicador para la región sureste disminuyó en un 4.75%; esta disminución puede explicarse debido al aumento poblacional y no a la variación del delito, ya que este se mantuvo igual al inicio y al final del periodo, con 4 secuestros. En comparación con las demás regiones, la región sureste fue una de las 6 regiones que no mostró incremento, sino disminución, en este periodo. Ahora bien, del periodo comprendido entre el penúltimo cuatrimestre de estudio (III 2012) y el último (I 2013) se registró un incremento correspondiente al 296.72%; en términos absolutos se pasó de 1 a 4 secuestros.

En todo el periodo de estudio éste indicador regional registra su pico más elevado en el mes de Enero del año 2011, con un valor de 0.34 secuestros por cada 100,000 habitantes. El valor más bajo, 0.00, se registra en varios meses de estudio.

En lo que va del año, Marzo es el mes que registra el valor más elevado para este indicador regional, con 0.22 secuestros por cada 100,000 habitantes.

## 2. SECUESTRO

### MUNICIPIOS DE LA REGIÓN SURESTE

#### 2.3 Secuestros por cada 100,000 habitantes. Evolución mensual.

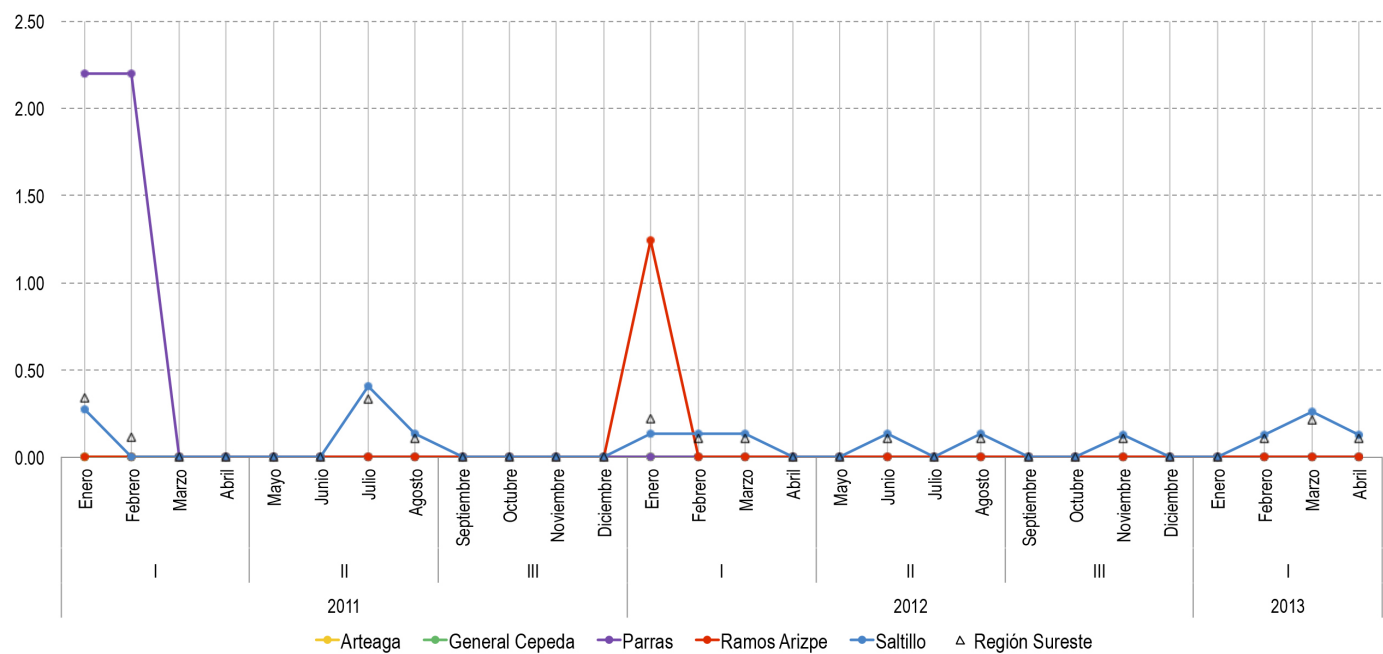

Gráfica 2.3	I 2011	II 2011	III 2011	I 2012	II 2012	III 2012	I 2013	Enero 2013	Febrero 2013	Marzo 2013	Abril 2013	Variación porcentual (I/2011- I/2013)	Variación porcentual (III/2012-I/2013)
Región Sureste	0.45	0.45	0.00	0.44	0.22	0.11	0.43	0.00	0.11	0.22	0.11	-5%	296.72%
Arteaga	0.00	0.00	0.00	0.00	0.00	0.00	0.00	0.00	0.00	0.00	0.00	N/A	N/A
General Cepeda	0.00	0.00	0.00	0.00	0.00	0.00	0.00	0.00	0.00	0.00	0.00	N/A	N/A
Parras	4.40	0.00	0.00	0.00	0.00	0.00	0.00	0.00	0.00	0.00	0.00	-100%	N/A
Ramos Arizpe	0.00	0.00	0.00	1.23	0.00	0.00	0.00	0.00	0.00	0.00	0.00	N/A	N/A
Saltillo	0.27	0.54	0.00	0.40	0.27	0.13	0.52	0.00	0.13	0.26	0.13	91%	297.03%

Del periodo comprendido entre el primer cuatrimestre del 2011 al primer cuatrimestre del 2013, Saltillo fue el municipio de la región sureste que registró el único incremento porcentual en este indicador, 91%, lo que equivale en términos absolutos a pasar de 2 a 4 secuestros. En este mismo periodo, el municipio de Parras registró la mayor disminución en este indicador, 100%, al pasar de 2 a 0 secuestros. Más recientemente, del periodo comprendido entre el penúltimo cuatrimestre de estudio (III 2012) y el último (I 2013), solamente el municipio de Saltillo presenta valor: un incremento de 297.03%. Esto porque los demás municipios mantuvieron en cero su indicador de un cuatrimestre a otro.

# 3. EXTORSIÓN

COAHUILA

3.1 Extorsión por cada 100,000 habitantes. Evolución mensual.

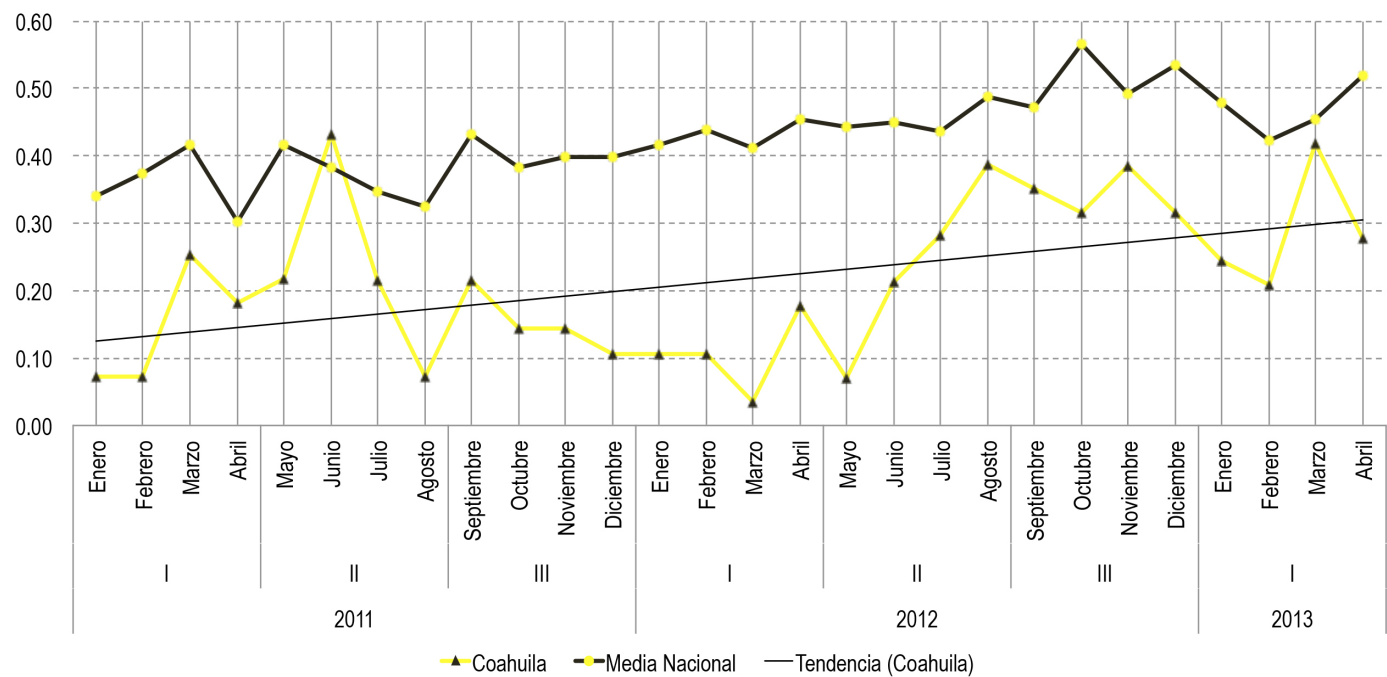

Gráfica 3.1	I 2011	II 2011	III 2011	I 2012	II 2012	III 2012	I 2013	Enero 2013	Febrero 2013	Marzo 2013	Abril 2013	Variación porcentual (I/2011- I/2013)	Variación porcentual (III/2012- I/2013)
Coahuila	0.58	0.93	0.61	0.43	0.95	1.37	1.15	0.24	0.21	0.42	0.28	98.43%	-15.93%
Media Nacional	1.34	1.37	1.49	1.61	1.60	1.75	1.70	0.48	0.42	0.45	0.52	26.58%	-3.12%

Coahuila se sitúa por encima de la media nacional en 1 de los 28 meses de estudio. El gráfico muestra una tendencia en el tiempo a la alza para este indicador estatal.

Del primer cuatrimestre del 2011 al primer cuatrimestre del 2013, el indicador para el estado registró un incremento del 98.43%; esto quiere decir que, en términos absolutos se pasó de 16 a 33 extorsiones. Ahora bien, del periodo comprendido entre el penúltimo cuatrimestre de estudio (III 2012) y el último (I 2013), el indicador registró una disminución correspondiente al 15.93%; lo que en términos absolutos significa que se pasó de 39 a 33 extorsiones.

En todo el periodo de estudio éste indicador estatal registra su pico más elevado en el mes de Junio del año 2011, con un valor de 0.43 extorsiones por cada 100,000 habitantes. El valor más bajo, 0.04, se registra en el mes de Marzo del año 2012.

En lo que va del año, Marzo es el mes que registra el valor más elevado para este indicador estatal, con 0.42 extorsiones por cada 100,000 habitantes.

### 3. EXTORSIÓN

#### REGIÓN SURESTE

#### 3.2 Extorsión por cada 100,000 habitantes. Evolución mensual.

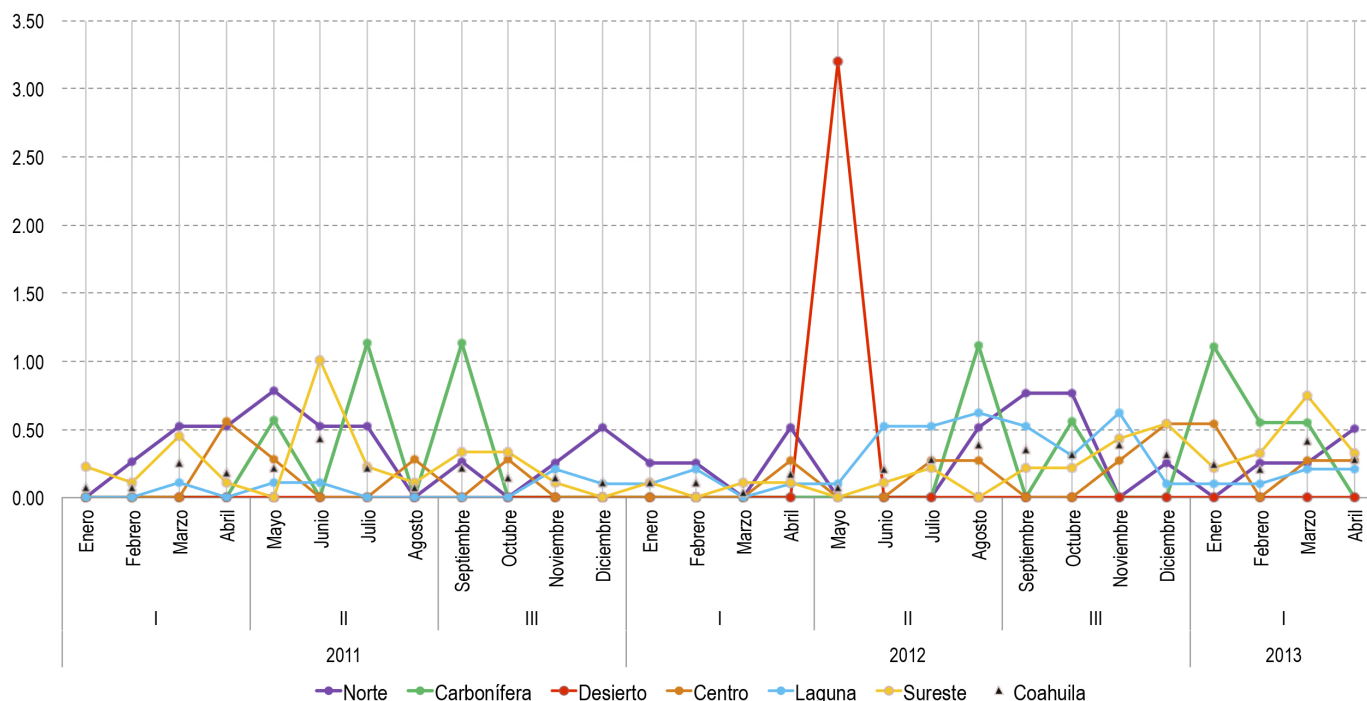

Gráfica 3.2	I 2011	II 2011	III 2011	I 2012	II 2012	III 2012	I 2013	Enero 2013	Febrero 2013	Marzo 2013	Abril 2013	Variación porcentual (I/2011- I/2013)	Variación porcentual (III/2012-I/2013)
Coahuila	0.58	0.93	0.61	0.43	0.95	1.37	1.15	0.24	0.21	0.42	0.28	98.43%	-15.93%
Norte	1.31	1.82	1.03	1.03	0.51	1.78	1.01	0.00	0.25	0.25	0.51	-22.25%	-43.13%
Carbonífera	0.00	1.70	1.13	0.00	1.12	0.55	2.21	1.11	0.55	0.55	0.00	N/A	298%
Desierto	0.00	0.00	0.00	0.00	3.19	0.00	0.00	0.00	0.00	0.00	0.00	N/A	N/A
Centro	0.56	0.56	0.28	0.28	0.55	0.82	1.08	0.54	0.00	0.27	0.27	93.80%	32.63%
Laguna	0.11	0.21	0.32	0.42	1.78	1.56	0.62	0.10	0.10	0.21	0.21	477.40%	-60.26%
Sureste	0.90	1.34	0.78	0.33	0.33	1.41	1.61	0.22	0.32	0.75	0.32	78.60%	14.44%

Del primer cuatrimestre del 2011 al primer cuatrimestre del 2013, el indicador para la región sureste se incrementó en un 78.60%; esto quiere decir que, en términos absolutos se pasó de 8 a 15 extorsiones y que en comparación con las demás regiones, la región sureste experimentó el menor incremento en este periodo. Ahora bien, del periodo comprendido entre el penúltimo cuatrimestre de estudio (III 2012) y el último (I 2013) se registró un incremento correspondiente al 14.44%; en términos absolutos se pasó de 13 a 15 extorsiones.

En todo el periodo de estudio éste indicador regional registra su pico más elevado en el mes de Junio del año 2011, con un valor de 1.01 extorsiones por cada 100,000 habitantes. El valor más bajo, 0.00, se registra en varios de los meses de estudio.

En lo que va del año, Marzo es el mes que registra el valor más elevado para este indicador regional, con 0.75 extorsiones por cada 100,000 habitantes.

# 3. EXTORSIÓN

## MUNICIPIOS DE LA REGIÓN SURESTE

### 3.3 Extorsión por cada 100,000 habitantes. Evolución mensual.

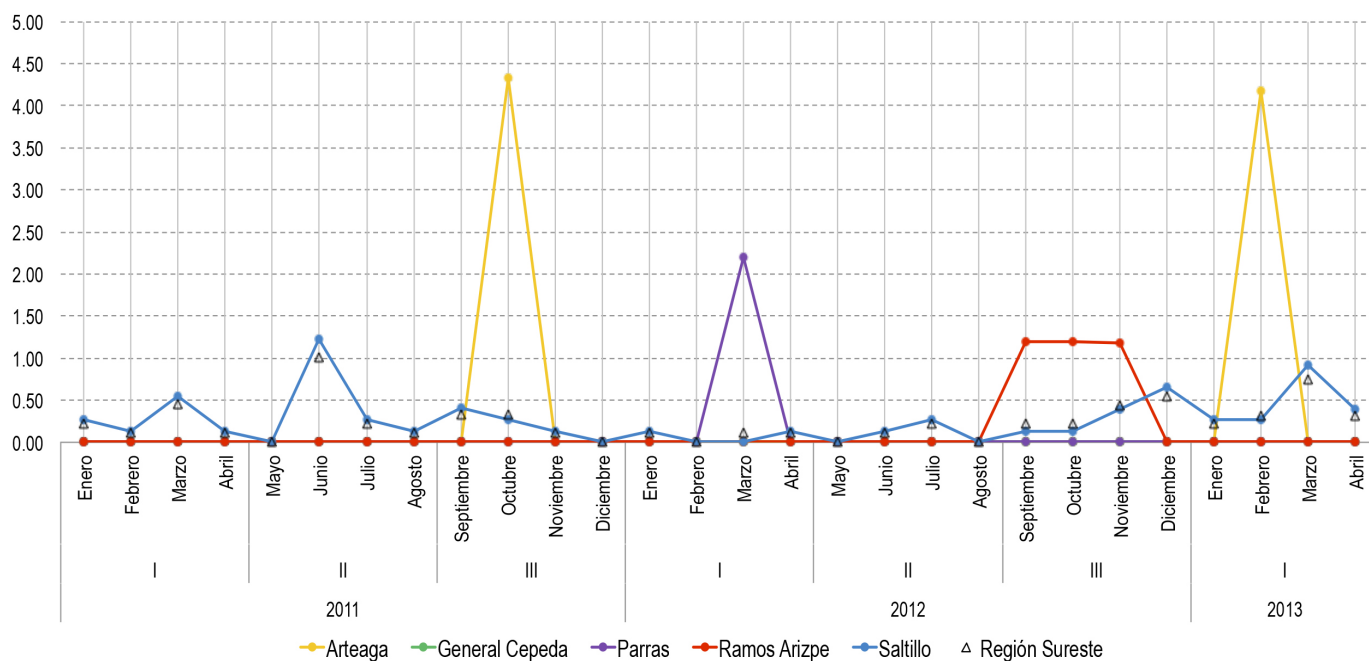

Gráfica 3.3	I 2011	II 2011	III 2011	I 2012	II 2012	III 2012	I 2013	Enero 2013	Febrero 2013	Marzo 2013	Abril 2013	Variación porcentual (I/2011- I/2013)	Variación porcentual (III/2012-I/2013)
Región Sureste	0.90	1.34	0.78	0.33	0.33	1.41	1.61	0.22	0.32	0.75	0.32	78.60%	14.44%
Arteaga	0.00	0.00	4.31	0.00	0.00	0.00	4.16	0.00	4.18	0.00	0.00	N/A	N/A
General Cepeda	0.00	0.00	0.00	0.00	0.00	0.00	0.00	0.00	0.00	0.00	0.00	N/A	N/A
Parras	0.00	0.00	0.00	2.19	0.00	0.00	0.00	0.00	0.00	0.00	0.00	N/A	N/A
Ramos Arizpe	0.00	0.00	0.00	0.00	0.00	3.55	0.00	0.00	0.00	0.00	0.00	N/A	-100%
Saltillo	1.10	1.63	0.81	0.27	0.40	1.32	1.83	0.26	0.26	0.92	0.39	67.40%	38.96%

Del periodo comprendido entre el primer cuatrimestre del 2011 al primer cuatrimestre del 2013, Saltillo fue el único municipio de la región sureste que registró valor: un incremento porcentual de 67.40% en este indicador, lo que equivale en términos absolutos a pasar de 8 a 14 extorsiones. Más recientemente, del periodo comprendido entre el penúltimo cuatrimestre de estudio (III 2012) y el último (I 2013), de nuevo el municipio de Saltillo registra el único incremento, 38.96%, al pasar de 10 a 14 extorsiones; mientras que Ramos Arizpe registró la mayor disminución, 100%, al pasar de 3 a 0 extorsiones.

## 4. ROBO CON VIOLENCIA

COAHUILA

### 4.1 Robo con violencia por cada 100,000 habitantes. Evolución mensual.

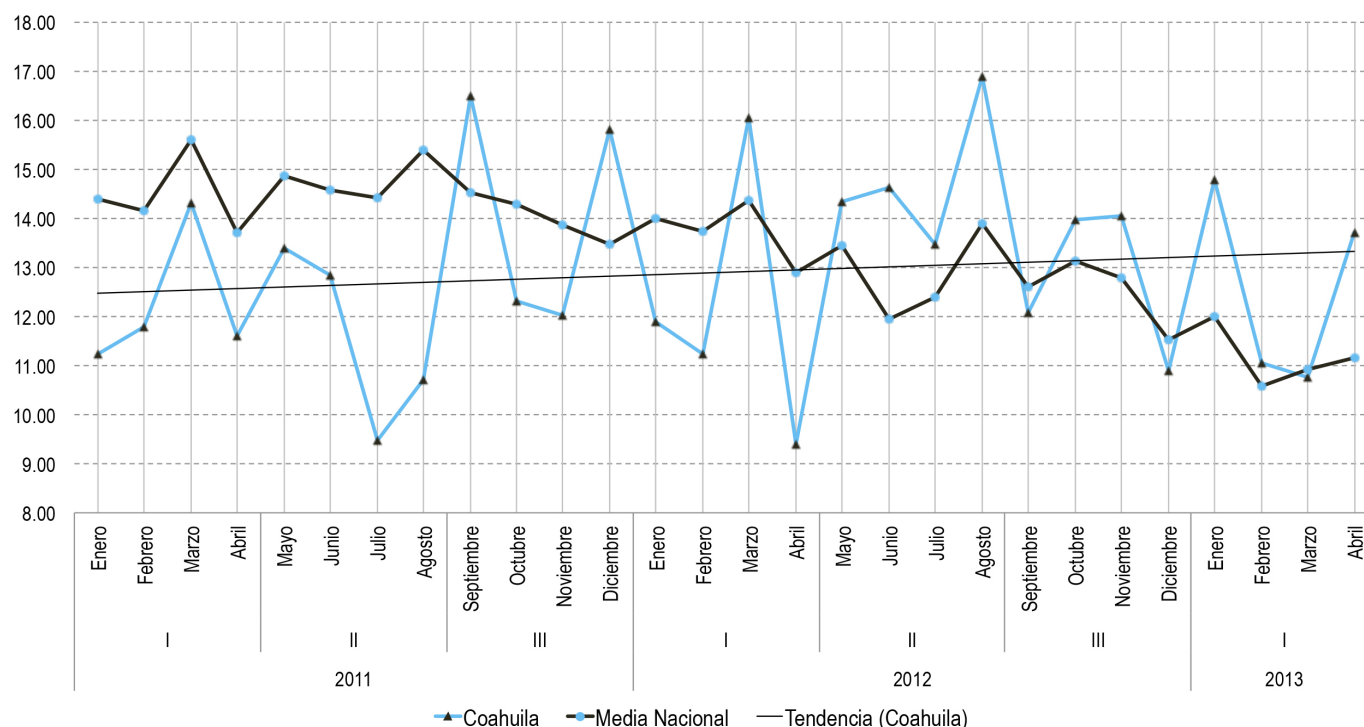

Gráfica 4.1	I 2011	II 2011	III 2011	I 2012	II 2012	III 2012	I 2013	Enero 2013	Febrero 2013	Marzo 2013	Abril 2013	Variación porcentual (I/2011- I/2013)	Variación porcentual (III/2012- I/2013)
Coahuila	48.80	46.26	56.49	48.47	59.19	50.86	50.19	14.78	11.06	10.76	13.70	2.84%	-1.33%
Media Nacional	57.70	59.10	55.17	54.84	48.32	45.35	43.12	11.99	10.58	10.93	11.15	-25.28%	-4.94%

Coahuila se sitúa por encima de la media nacional en 12 de los 28 meses de estudio. El gráfico muestra una tendencia en el tiempo a la alza para este indicador estatal.

Del primer cuatrimestre del 2011 al primer cuatrimestre del 2013, el indicador para el estado registró un incremento del 2.84%; esto quiere decir que, en términos absolutos se pasó de 1350 a 1443 robos con violencia. Ahora bien, del periodo comprendido entre el penúltimo cuatrimestre de estudio (III 2012) y el último (I 2013) el indicador registró una disminución correspondiente al 1.33%; lo que en términos absolutos significa que se pasó de 1453 a 1443 robos con violencia.

En todo el periodo de estudio éste indicador estatal registra su pico más elevado en el mes de Agosto del año 2012, con un valor de 16.88 robos con violencia por cada 100,000 habitantes. El valor más bajo, 9.40, se registra en el mes de Abril del año 2012.

En lo que va del año, Enero es el mes que registra el valor más elevado para este indicador estatal, con 14.78 robos con violencia por cada 100,000 habitantes.



## 4. ROBO CON VIOLENCIA

### REGIÓN SURESTE

#### 4.2 Robo con violencia por cada 100,000 habitantes. Evolución mensual.

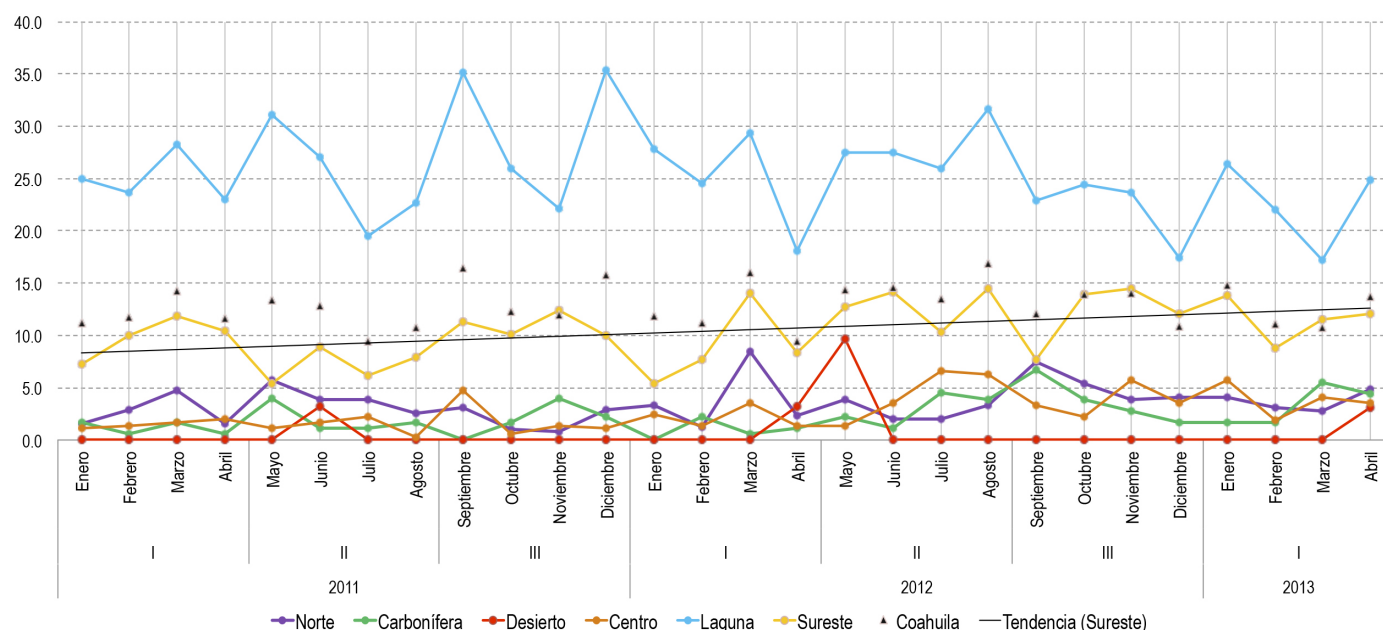

Gráfica 4.2	I 2011	II 2011	III 2011	I 2012	II 2012	III 2012	I 2013	Enero 2013	Febrero 2013	Marzo 2013	Abril 2013	Variación porcentual (I/2011- I/2013)	Variación porcentual (III/2012- I/2013)
Coahuila	48.80	46.26	56.49	48.47	59.19	50.86	50.19	14.78	11.06	10.76	13.70	2.84%	-1.33%
Norte	10.70	16.11	7.76	15.44	11.27	20.65	14.71	4.07	3.05	2.79	4.82	37.48%	-28.74%
Carbonífera	4.56	7.94	7.89	3.93	11.71	14.97	13.23	1.66	1.66	5.52	4.41	190.14%	-11.61%
Desierto	0.00	3.25	0.00	3.21	9.56	0.00	3.15	0.00	0.00	0.00	3.15	N/A	N/A
Centro	6.15	5.29	7.75	8.81	17.80	14.71	15.17	5.71	1.90	4.07	3.52	146.66%	3.16%
Laguna	99.63	100.06	118.28	99.42	112.38	88.09	90.31	26.45	22.05	17.16	24.87	-9.36%	2.52%
Sureste	39.44	28.28	43.69	35.42	51.49	47.94	46.05	13.82	8.84	11.51	12.02	16.75%	-3.95%

Del primer cuatrimestre del 2011 al primer cuatrimestre del 2013, el indicador para la región sureste se incrementó en un 16.75%; esto quiere decir que, en términos absolutos se pasó de 350 a 429 robos con violencia y que en comparación con las demás regiones, la región sureste experimentó el menor incremento en este periodo. Ahora bien, del periodo comprendido entre el penúltimo cuatrimestre de estudio (III 2012) y el último (I 2013), el indicador regional registró una disminución correspondiente al 3.95%; en términos absolutos se pasó de 443 a 429 robos con violencia.

En todo el periodo de estudio éste indicador regional registra su pico más elevado en el mes de Agosto del año 2012, con un valor de 14.5 robos con violencia por cada 100,000 habitantes. El valor más bajo, 5.40, se registra en el mes de Mayo del año 2011. El gráfico muestra una tendencia progresiva en el tiempo a la alza para este indicador regional.

En lo que va del año, Enero es el mes que registra el valor más elevado para este indicador regional, con 13.82 robos con violencia por cada 100,000 habitantes.



## 4. ROBO CON VIOLENCIA

### MUNICIPIOS DE LA REGIÓN SURESTE

#### 4.3 Robo con violencia por cada 100,000 habitantes. Evolución mensual.

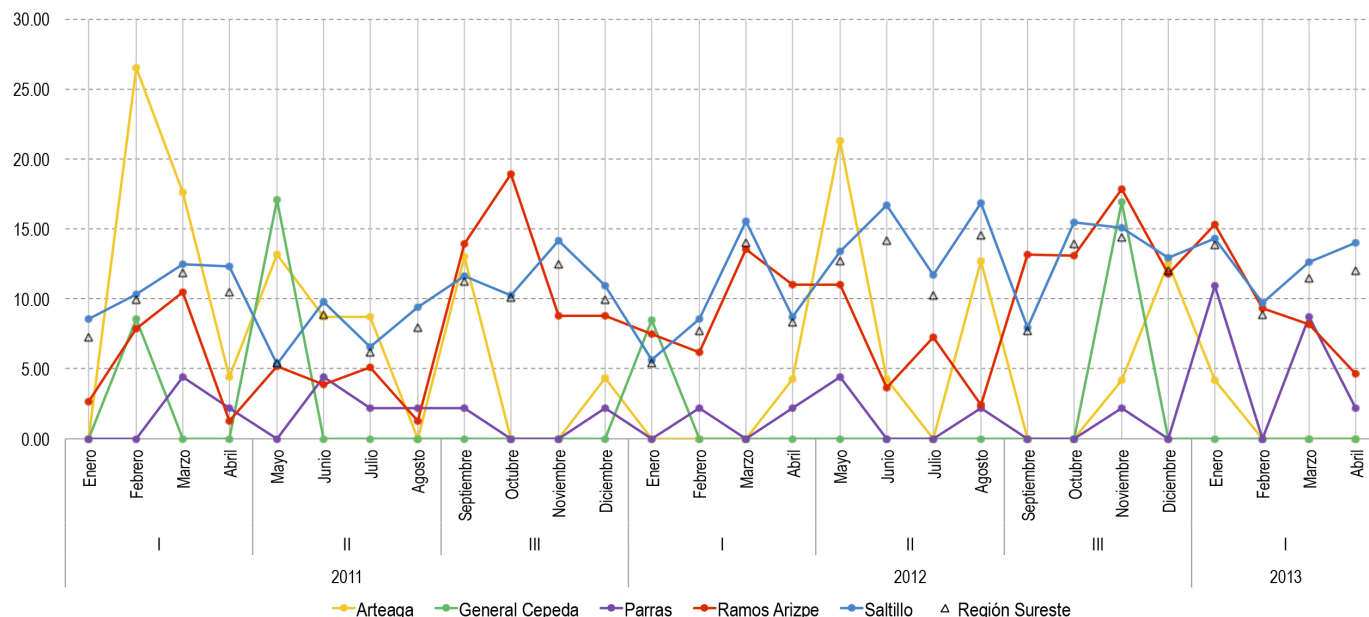

Gráfica 4.3	I 2011	II 2011	III 2011	I 2012	II 2012	III 2012	I 2013	Enero 2013	Febrero 2013	Marzo 2013	Abril 2013	Variación porcentual (I/2011- I/2013)	Variación porcentual (III/2012- I/2013)
Región Sureste	39.44	28.28	43.69	35.42	51.49	47.94	46.05	13.82	8.84	11.51	12.02	16.75%	-3.95%
Arteaga	48.34	30.48	17.26	4.27	38.11	16.78	4.16	4.19	0.00	0.00	0.00	-91.40%	-75.23%
General Cepeda	8.54	17.04	0.00	8.48	0.00	16.88	0.00	0.00	0.00	0.00	0.00	-100%	-100%
Parras	6.60	8.79	4.39	4.39	6.57	2.19	21.87	10.94	0.00	8.75	2.19	231.31%	898.98%
Ramos Arizpe	22.10	15.30	50.06	38.05	24.09	55.56	37.10	15.29	9.36	8.15	4.64	67.91%	-33.22%
Saltillo	43.53	30.98	46.94	38.42	58.47	51.32	50.54	14.35	9.73	12.59	14.01	16.11%	-1.51%

Del periodo comprendido entre el primer cuatrimestre del 2011 al primer cuatrimestre del 2013, Parras fue el municipio de la región sureste que registró el mayor incremento porcentual en este indicador, 231.31%, lo que equivale en términos absolutos a pasar de 3 a 10 robos con violencia. En este mismo periodo, los municipios de Arteaga y General Cepeda fueron los únicos municipios que registraron una disminución en este indicador, en 91.40% y 100% respectivamente.

Más recientemente, del periodo comprendido entre el penúltimo cuatrimestre de estudio (III 2012) y el último (I 2013), nuevamente el municipio de Parras registra el incremento más elevado, 898.98%, al pasar de 1 a 10 robos con violencia; mientras que General Cepeda registró la mayor disminución, de un 100%, al pasar de 2 a 0 robos con violencia.

# 5. ROBO DE VEHÍCULO CON VIOLENCIA

COAHUILA

## 5.1 Robo de vehículo con violencia por cada 100,000 habitantes. Evolución mensual.

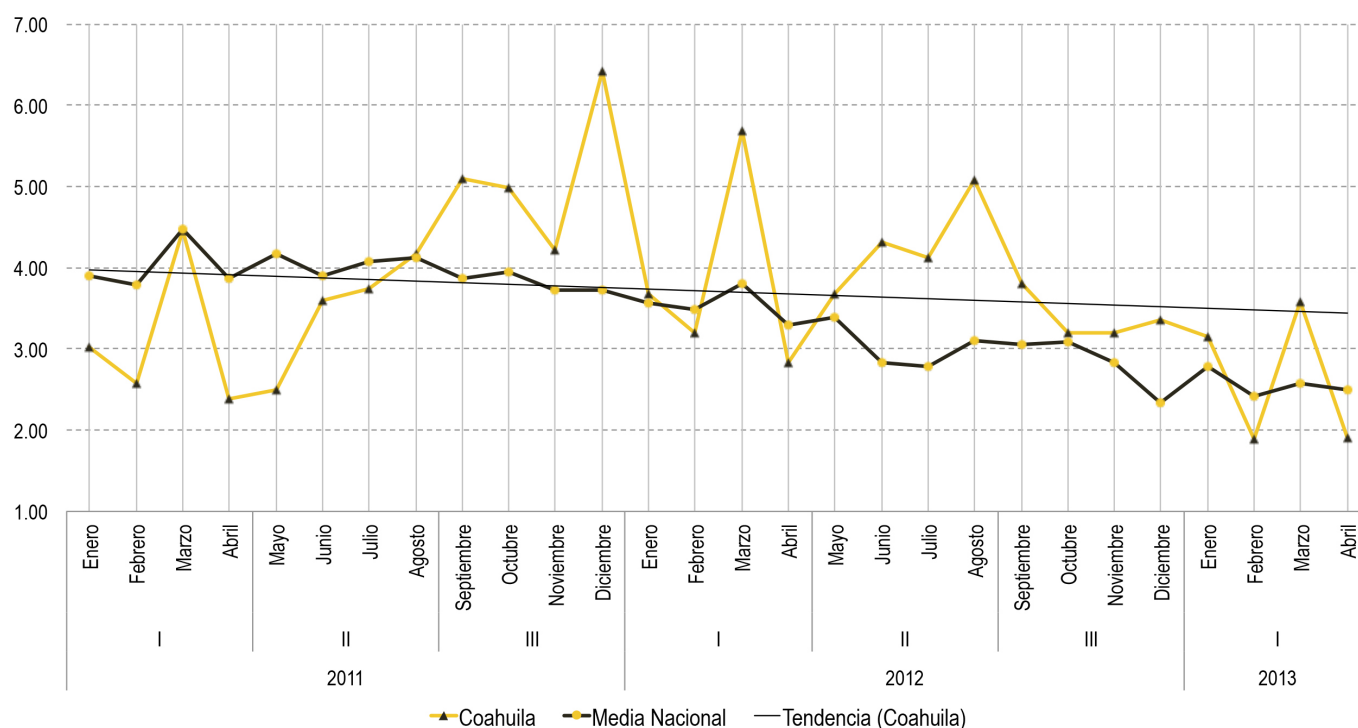

Gráfica 5.1	I 2011	II 2011	III 2011	I 2012	II 2012	III 2012	I 2013	Enero 2013	Febrero 2013	Marzo 2013	Abril 2013	Variación porcentual (I/2011- I/2013)	Variación porcentual (III/2012-I/2013)
Coahuila	12.40	13.97	20.66	15.35	17.16	13.51	10.50	3.15	1.88	3.59	1.91	-15.29%	-22.27%
Media Nacional	16.00	16.24	15.00	14.12	11.33	10.29	9.93	2.79	2.41	2.58	2.49	-37.97%	-3.50%

Coahuila se sitúa por encima de la media nacional en 17 de los 28 meses de estudio. El gráfico muestra una tendencia en el tiempo a la baja para este indicador estatal.

Del primer cuatrimestre del 2011 al primer cuatrimestre del 2013, el indicador para el estado registró una disminución del 15.29%; esto quiere decir que, en términos absolutos se pasó de 343 a 302 robos de vehículo con violencia. Ahora bien, del periodo comprendido entre el penúltimo cuatrimestre de estudio (III 2012) y el último (I 2013) el indicador registró una disminución correspondiente al 22.27%; lo que en términos absolutos significa que se pasó de 386 a 302 robos de vehículo con violencia.

En todo el periodo de estudio éste indicador estatal registra su pico más elevado en el mes de Diciembre del año 2011, con un valor de 6.42 robos de vehículo con violencia por cada 100,000 habitantes. El valor más bajo, 1.88, se registra en el mes de Febrero del año 2013.

En lo que va del año, Marzo es el mes que registra el valor más elevado para este indicador estatal, con 3.59 robos de vehículo con violencia por cada 100,000 habitantes.

# 5. ROBO DE VEHÍCULO CON VIOLENCIA

REGIÓN SURESTE

## 5.2 Robo de vehículo con violencia por cada 100,000 habitantes. Evolución mensual.

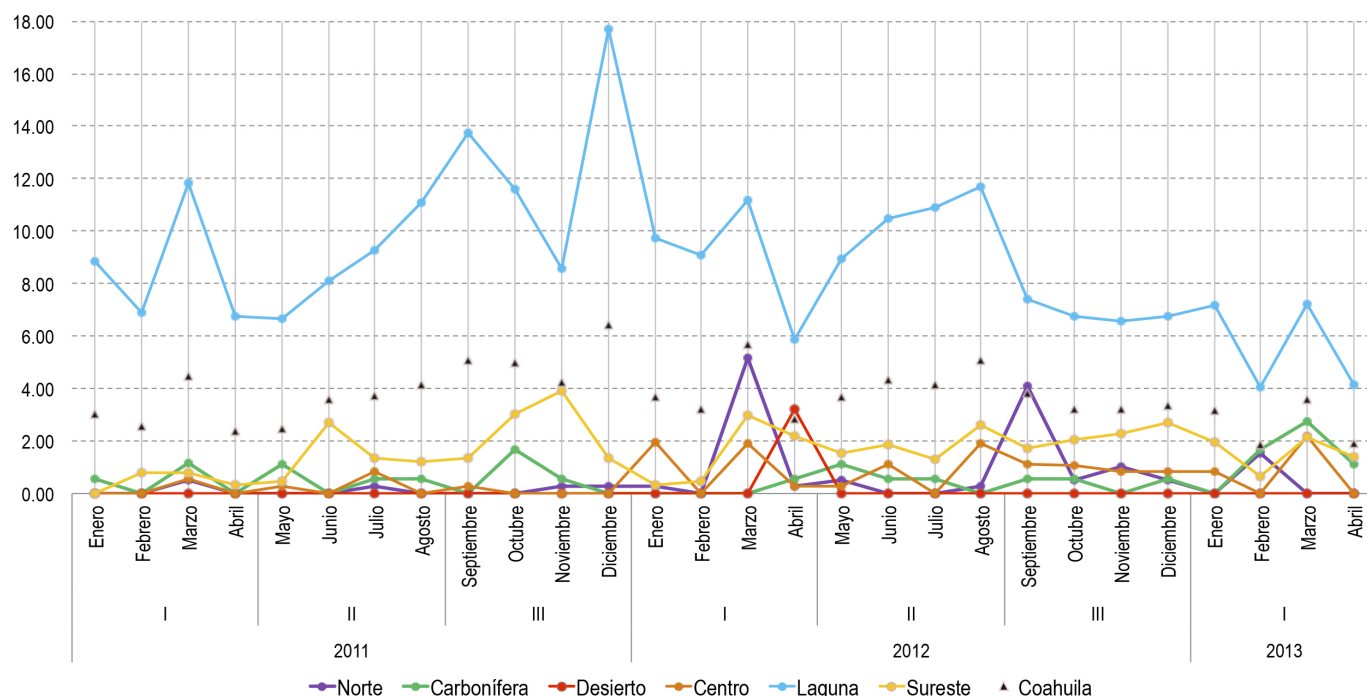

Gráfica 5.2	I 2011	II 2011	III 2011	I 2012	II 2012	III 2012	I 2013	Enero 2013	Febrero 2013	Marzo 2013	Abril 2013	Variación porcentual (I/2011- I/2013)	Variación porcentual (III/2012-I/2013)
Coahuila	12.40	13.97	20.66	15.35	17.16	13.51	10.50	3.15	1.88	3.59	1.91	-15.29%	-22.27%
Norte	0.52	0.26	0.52	5.66	0.77	6.12	1.52	0.00	1.53	0.00	0.00	191.54%	-75.12%
Carbonífera	1.71	2.27	2.26	0.56	2.23	1.66	5.51	0.00	1.66	2.76	1.10	222.38%	231.46%
Desierto	0.00	0.00	0.00	3.21	0.00	0.00	0.00	0.00	0.00	0.00	0.00	N/A	N/A
Centro	0.56	1.11	0.28	4.13	3.29	3.81	2.98	0.82	0.00	2.17	0.00	432.96%	-21.84%
Laguna	34.21	35.06	51.46	35.77	41.92	27.42	22.50	7.16	4.04	7.24	4.13	-34.24%	-17.95%
Sureste	1.92	5.70	9.54	5.94	7.31	8.77	6.12	1.94	0.65	2.15	1.40	219.38%	-30.21%

Del primer cuatrimestre del 2011 al primer cuatrimestre del 2013, el indicador para la región sureste se incrementó en un 219.38%; esto quiere decir que, en términos absolutos se pasó de 17 a 57 robos de vehículo con violencia y que en comparación con las demás regiones, la región sureste experimentó el tercer mayor incremento en este periodo. Ahora bien, del periodo comprendido entre el penúltimo cuatrimestre de estudio (III 2012) y el último (I 2013), el indicador regional registró una disminución de 30.21%; en términos absolutos se pasó de 81 a 57 robos de vehículo con violencia.

En todo el periodo de estudio éste indicador regional registra su pico más elevado en el mes de Noviembre del año 2011, con un valor de 3.89 robos de vehículo con violencia por cada 100,000 habitantes. El valor más bajo, 0.00, se registra en el mes de Enero del año 2011.

En lo que va del año, Marzo es el mes que registra el valor más elevado para este indicador regional, con 2.15 robos de vehículo con violencia por cada 100,000 habitantes.

# 5. ROBO DE VEHÍCULO CON VIOLENCIA

## MUNICIPIOS DE LA REGIÓN SURESTE

### 5.3 Robo de vehículo con violencia por cada 100,000 habitantes. Evolución mensual.

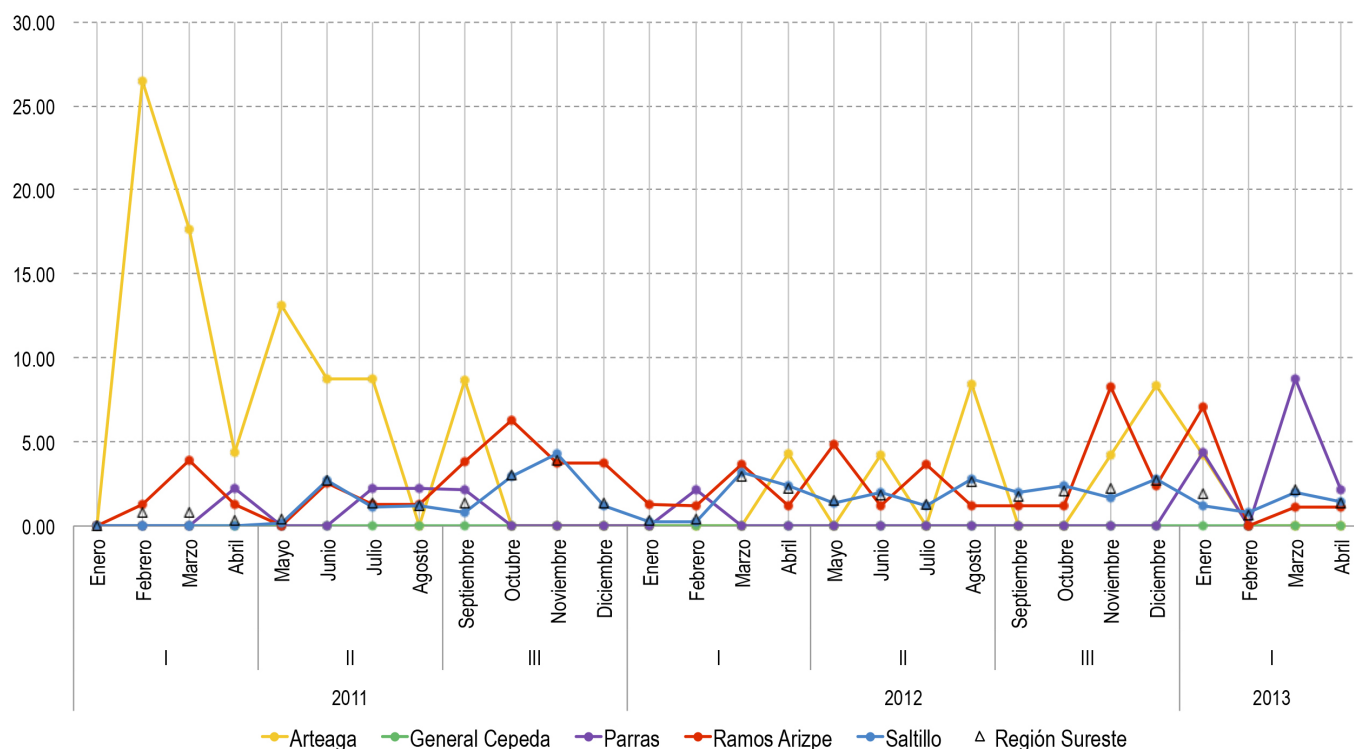

Gráfica 5.3	I 2011	II 2011	III 2011	I 2012	II 2012	III 2012	I 2013	Enero 2013	Febrero 2013	Marzo 2013	Abril 2013	Variación porcentual (I/2011- I/2013)	Variación porcentual (III/2012- I/2013)
Región Sureste	1.92	5.70	9.54	5.94	7.31	8.77	6.12	1.94	0.65	2.15	1.40	219.38%	-30.21%
Arteaga	48.34	30.48	8.63	4.27	12.70	12.59	4.16	4.19	0.00	0.00	0.00	-91.40%	-66.98%
General Cepeda	0.00	0.00	0.00	0.00	0.00	0.00	0.00	0.00	0.00	0.00	0.00	N/A	N/A
Parras	2.20	4.40	2.20	2.19	0.00	0.00	15.31	4.38	0.00	8.75	2.19	595.75%	N/A
Ramos Arizpe	6.50	5.10	17.52	7.37	10.84	13.00	9.27	7.06	0.00	1.16	1.16	42.72%	-28.67%
Saltillo	0.00	5.16	9.31	6.16	7.31	8.84	5.37	1.19	0.79	1.97	1.44	N/A	-39.26%

Del periodo comprendido entre el primer cuatrimestre del 2011 al primer cuatrimestre del 2013, Parras fue el municipio de la región sureste que registró el mayor incremento porcentual en este indicador, 595.75%, lo que equivale en términos absolutos a pasar de 1 a 7 robos de vehículo con violencia. En este mismo periodo, el municipio de Arteaga fue el único municipio que registró una disminución en este indicador, con un 91.40%, al pasar de 11 a 1 robos de vehículo con violencia.

Más recientemente, del periodo comprendido entre el penúltimo cuatrimestre de estudio (III 2012) y el último (I 2013), todos los municipios, salvo General Cepeda y Parras, registraron disminuciones en este indicador, siendo Arteaga el que registra la mayor disminución con un 66.98%, al pasar de 3 a 1 robos de vehículo con violencia.

# 6. ROBO A CASA HABITACIÓN

COAHUILA

6.1 Robo a casa habitación por cada 100,000 habitantes. Evolución mensual.

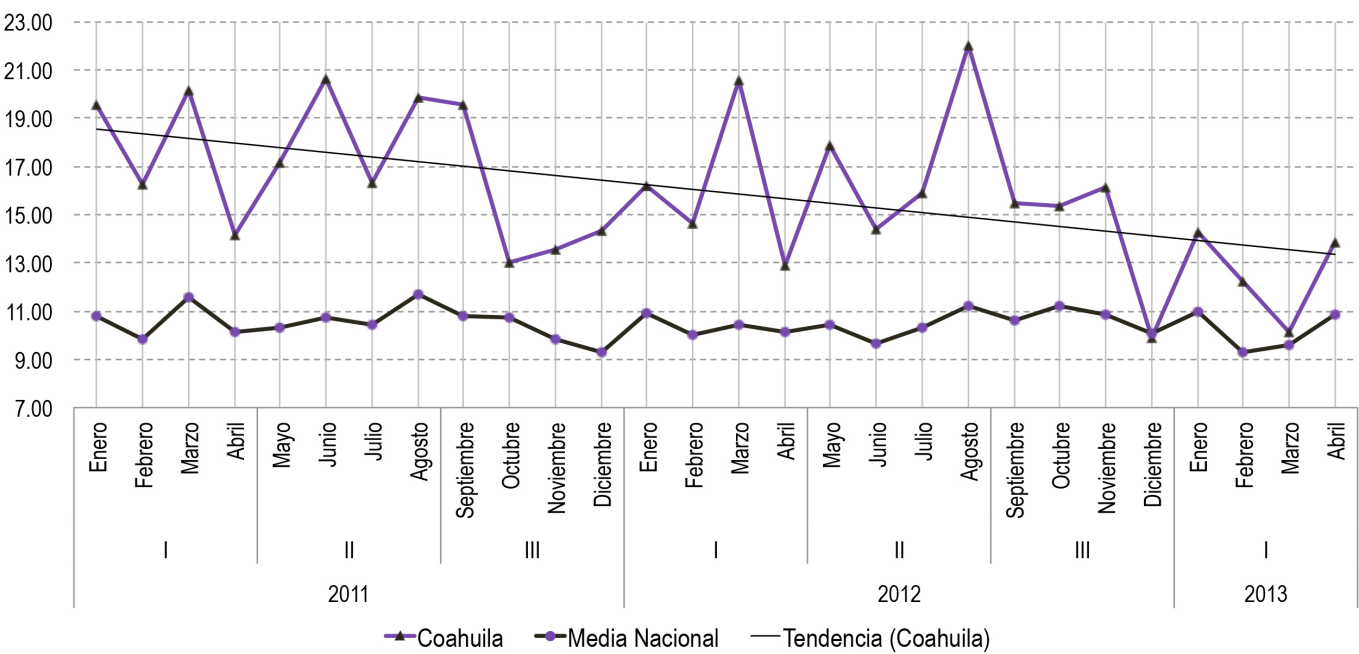

Gráfica 6.1	I	II	III	I	II	III	I	Enero	Febrero	Marzo	Abril	Variación	Variación
	2011	2011	2011	2012	2012	2012	2013	2013	2013	2013	2013	porcentual	porcentual
Coahuila	69.99	73.81	60.31	64.18	70.07	56.67	50.36	14.26	12.25	10.14	13.84	-28.04%	-11.14%
Media Nacional	42.28	43.13	39.89	41.39	38.95	38.71	39.23	10.95	9.31	9.62	10.83	-7.23%	1.33%

Coahuila se sitúa por encima de la media nacional en 27 de los 28 meses de estudio. El gráfico muestra una tendencia en el tiempo a la baja para este indicador estatal.

Del primer cuatrimestre del 2011 al primer cuatrimestre del 2013, el indicador para el estado registró una disminución del 28.04%; esto quiere decir que, en términos absolutos se pasó de 1936 a 1448 robos a casa habitación. Ahora bien, del periodo comprendido entre el penúltimo cuatrimestre de estudio (III 2012) y el último (I 2013) el indicador registró una disminución correspondiente al 11.14%; lo que en términos absolutos significa que se pasó de 1619 a 1448 robos a casa habitación.

En todo el periodo de estudio éste indicador estatal registra su pico más elevado en el mes de Agosto del año 2012, con un valor de 22.02 robos a casa habitación por cada 100,000 habitantes. El valor más bajo, 9.87, se registra en el mes de Diciembre del año 2012.

En lo que va del año, Enero es el mes que registra el valor más elevado para este indicador estatal, con 14.26 robos a casa habitación por cada 100,000 habitantes.

En lo que va del año, Enero es el mes que registra el valor más elevado para este indicador estatal, con 14.26 robos a casa habitación por cada 100,000 habitantes.

## 6. ROBO A CASA HABITACIÓN

REGIÓN SURESTE

6.2 Robo a casa habitación por cada 100,000 habitantes. Evolución mensual.

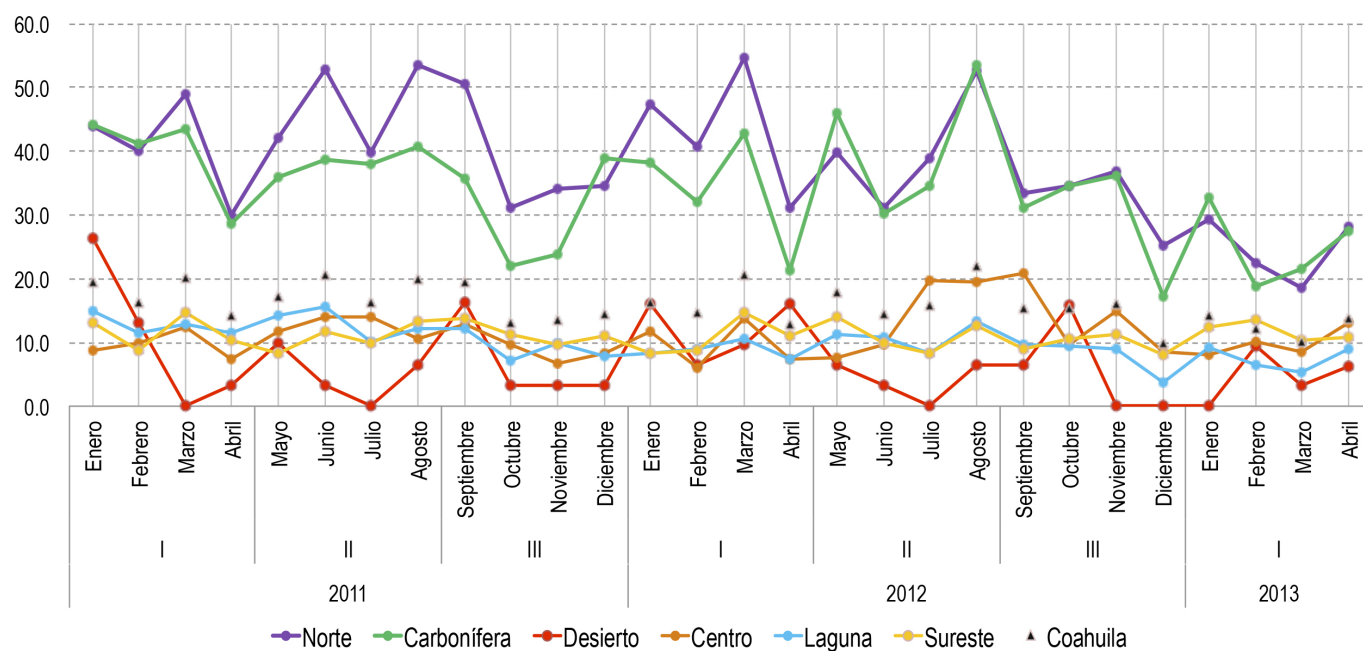

Gráfica 6.2	I 2011	II 2011	III 2011	I 2012	II 2012	III 2012	I 2013	Enero 2013	Febrero 2013	Marzo 2013	Abril 2013	Variación porcentual (I/2011- I/2013)	Variación porcentual (III/2012- I/2013)
Coahuila	69.99	73.81	60.31	64.18	70.07	56.67	50.36	14.26	12.25	10.14	13.84	-28.04%	-11.14%
Norte	162.63	187.84	150.24	173.45	162.13	129.75	98.18	29.28	22.38	18.54	28.16	-39.63%	-24.33%
Carbonífera	156.80	153.10	120.11	134.02	163.95	118.68	100.37	32.67	18.80	21.54	27.57	-35.99%	-15.43%
Desierto	42.52	19.50	25.83	48.13	15.94	22.17	18.88	0.00	9.47	3.15	6.29	-55.59%	-14.84%
Centro	38.03	50.07	37.36	38.81	56.41	53.66	39.56	8.16	10.05	8.41	13.01	4.03%	-26.28%
Laguna	50.84	52.11	37.06	35.03	43.91	31.58	29.93	9.23	6.52	5.27	8.98	-41.12%	-5.22%
Sureste	46.77	43.26	45.47	42.68	44.40	38.74	46.91	12.42	13.58	10.33	10.73	0.30%	21.07%

Del primer cuatrimestre del 2011 al primer cuatrimestre del 2013, el indicador para la región sureste se incrementó en un 0.30%; lo que en términos absolutos significa que se pasó de 415 a 437 robos a casa habitación. Ahora bien, del periodo comprendido entre el penúltimo cuatrimestre de estudio (III 2012) y el último (I 2013), este indicador regional registró un incremento de 21.07%; que en términos absolutos se traduce en un cambio de 358 a 437 robos a casa habitación.

En todo el periodo de estudio éste indicador regional registra su pico más elevado en el mes de Marzo del año 2011, con un valor de 14.68 robos a casa habitación por cada 100,000 habitantes. El valor más bajo, 8.01, se registra en el mes de Diciembre del año 2012.

En lo que va del año, Febrero es el mes que registra el valor más elevado para este indicador regional, con 13.58 robos a casa habitación por cada 100,000 habitantes.



## 6. ROBO A CASA HABITACIÓN

### MUNICIPIOS DE LA REGIÓN SURESTE

#### 6.3 Robo a casa habitación por cada 100,000 habitantes. Evolución mensual.

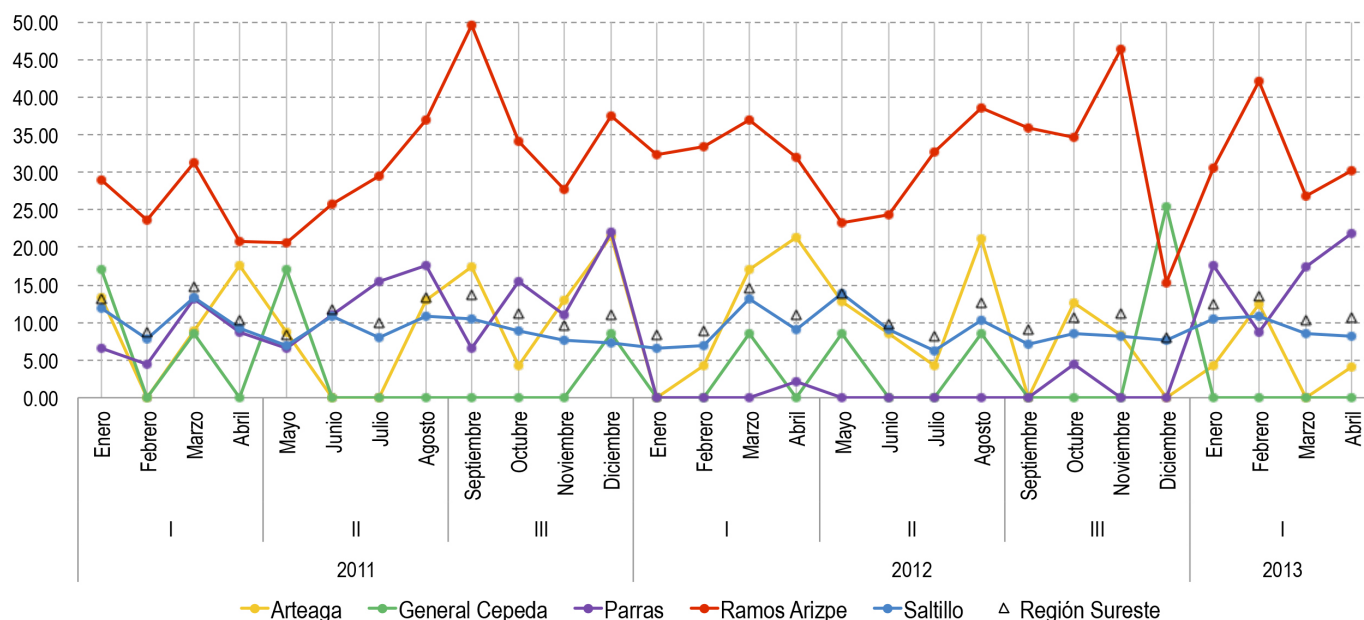

Gráfica 6.3	I 2011	II 2011	III 2011	I 2012	II 2012	III 2012	I 2013	Enero 2013	Febrero 2013	Marzo 2013	Abril 2013	Variación porcentual (I/2011- I/2013)	Variación porcentual (III/2012-I/2013)
Región Sureste	46.77	43.26	45.47	42.68	44.40	38.74	46.91	12.42	13.58	10.33	10.73	0.30%	21.07%
Arteaga	39.55	21.77	56.09	42.74	46.58	20.98	20.79	4.19	12.53	0.00	4.16	-47.45%	-0.93%
General Cepeda	25.62	17.04	8.50	8.48	16.92	25.33	0.00	0.00	0.00	0.00	0.00	-100%	-100%
Parras	33.01	50.56	54.90	2.19	0.00	4.38	65.61	17.51	8.75	17.50	21.87	98.79%	1398.48%
Ramos Arizpe	103.98	112.22	147.69	133.80	118.03	131.21	128.69	30.58	42.14	26.79	30.14	23.77%	-1.92%
Saltillo	42.16	36.55	34.12	35.75	39.34	31.26	38.10	10.53	10.91	8.53	8.25	-9.62%	21.87%

Del periodo comprendido entre el primer cuatrimestre del 2011 al primer cuatrimestre del 2013, Parras fue el municipio de la región sureste que registró el mayor incremento porcentual en este indicador, 98.79%, lo que equivale en términos absolutos a pasar de 15 a 30 robos a casa habitación. En este mismo periodo, el municipio de General Cepeda fue el único municipio que disminuyó en un 100% este indicador, al pasar de 3 a 0 robos a casa habitación.

Más recientemente, del periodo comprendido entre el penúltimo cuatrimestre de estudio (III 2012) y el último (I 2013), el municipio de Parras vuelve a registrar el incremento más elevado, 1398.48%, al pasar de 2 a 30 robos a casa habitación; mientras que General Cepeda registró la mayor disminución, 100%, al pasar de 3 a 0 robos a casa habitación.

# DELITOS Y COMPOSICIÓN

COAHUILA

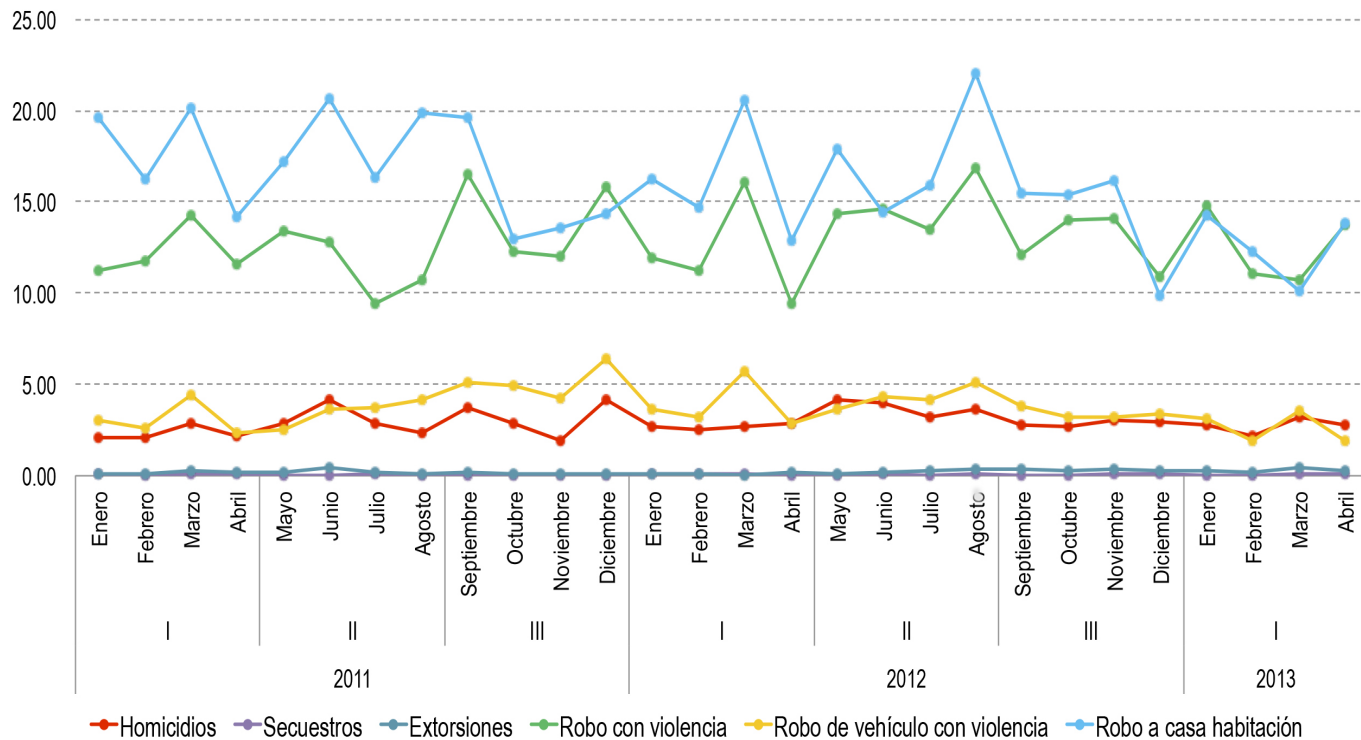

Composición del delito. 1er cuatrimestre 2013. Coahuila.

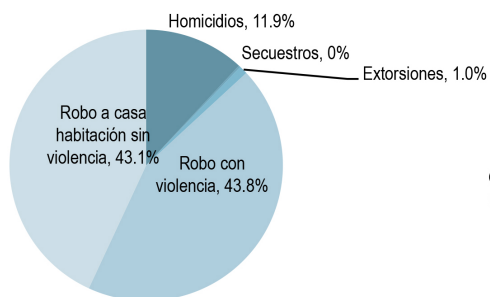

Composición del delito de robo con violencia. 1er cuatrimestres 2013. Coahuila.

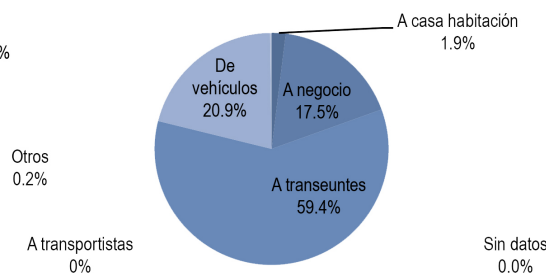

La gráfica de pastel que se sitúa a la izquierda engloba el total de los 6 delitos estudiados en función de su clasificación.

Debido a que el delito de robo de vehículo con violencia es englobado por el delito de robo con violencia, se decidió realizar una gráfica complementaria que muestre la composición de este último delito. Dicha gráfica incluye la modalidad de robo a casa habitación con violencia, ya que la modalidad sin violencia se incluye en el gráfico de la izquierda.



# DELITOS Y COMPOSICIÓN

## REGIÓN SURESTE

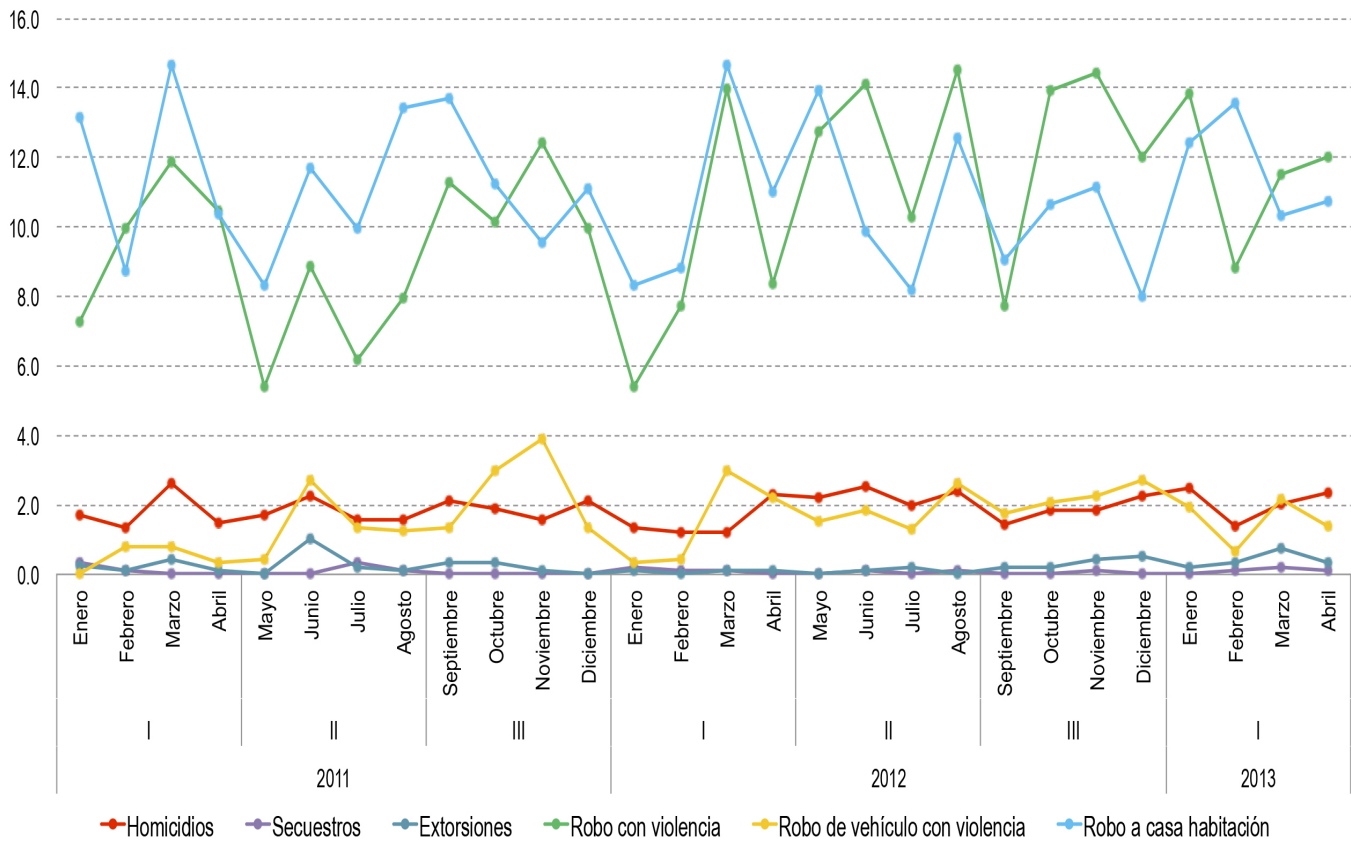

Composición del delito. 1er cuatrimestre 2013. Región Sureste.

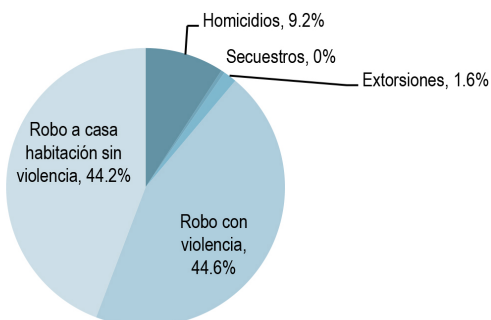

Composición del delito de robo con violencia. 1er cuatrimestres 2013. Región Sureste.

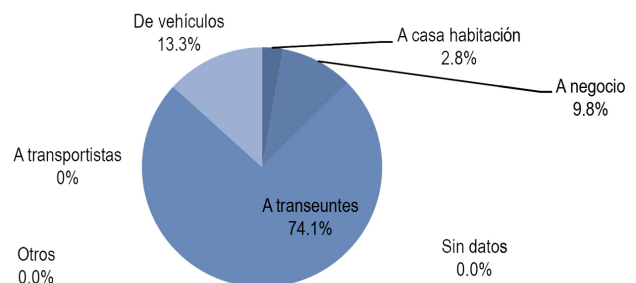

# DELITOS Y COMPOSICIÓN

ARTEAGA

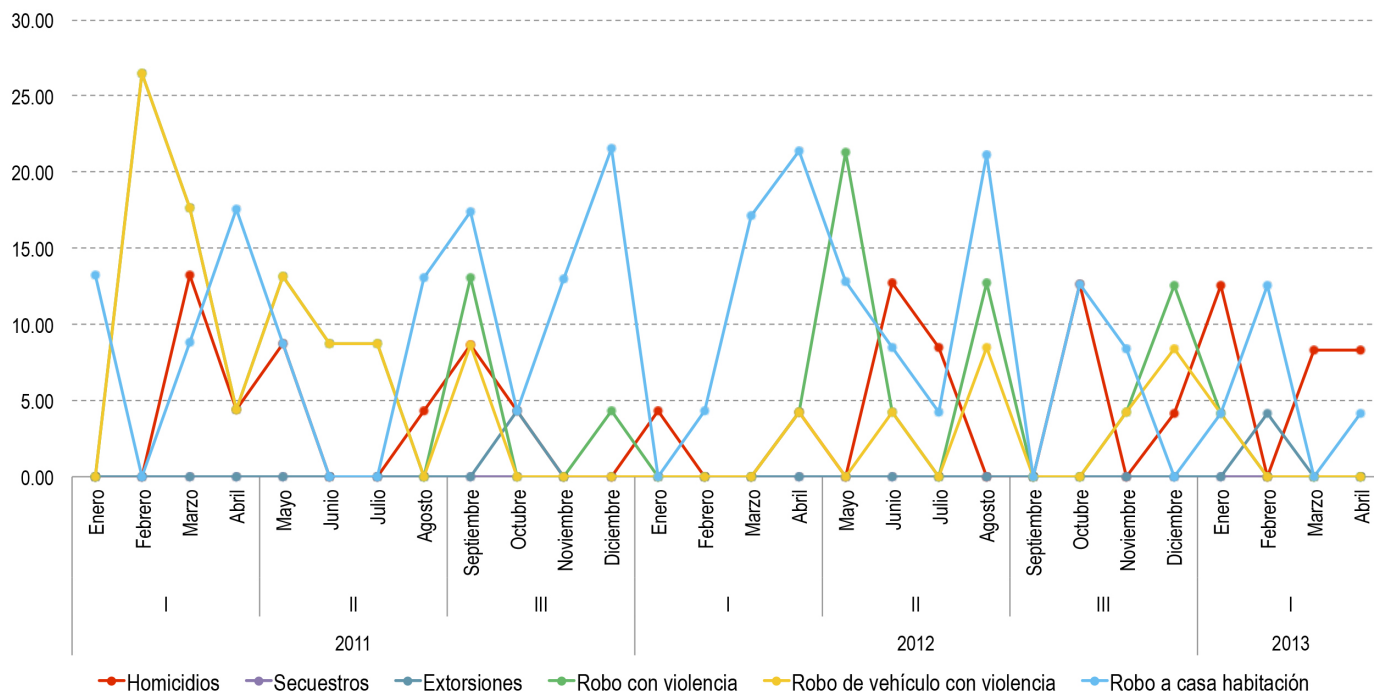

Composición del delito. 1er cuatrimestre 2013. Arteaga.

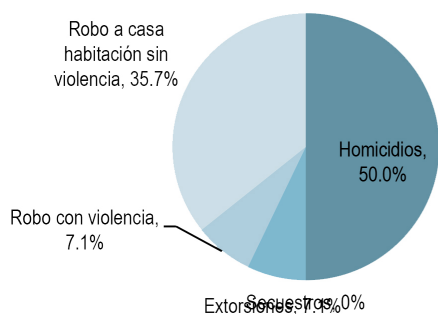

Composición del delito de robo con violencia. 1er cuatrimestres 2013. Arteaga.

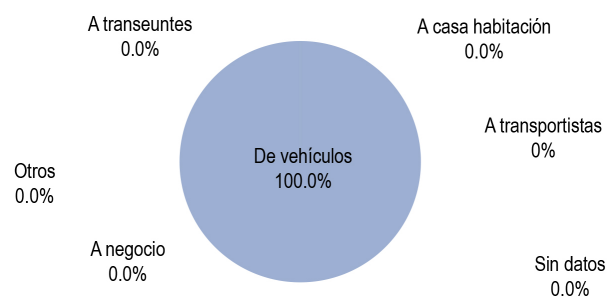

# DELITOS Y COMPOSICIÓN

GENERAL CEPEDA

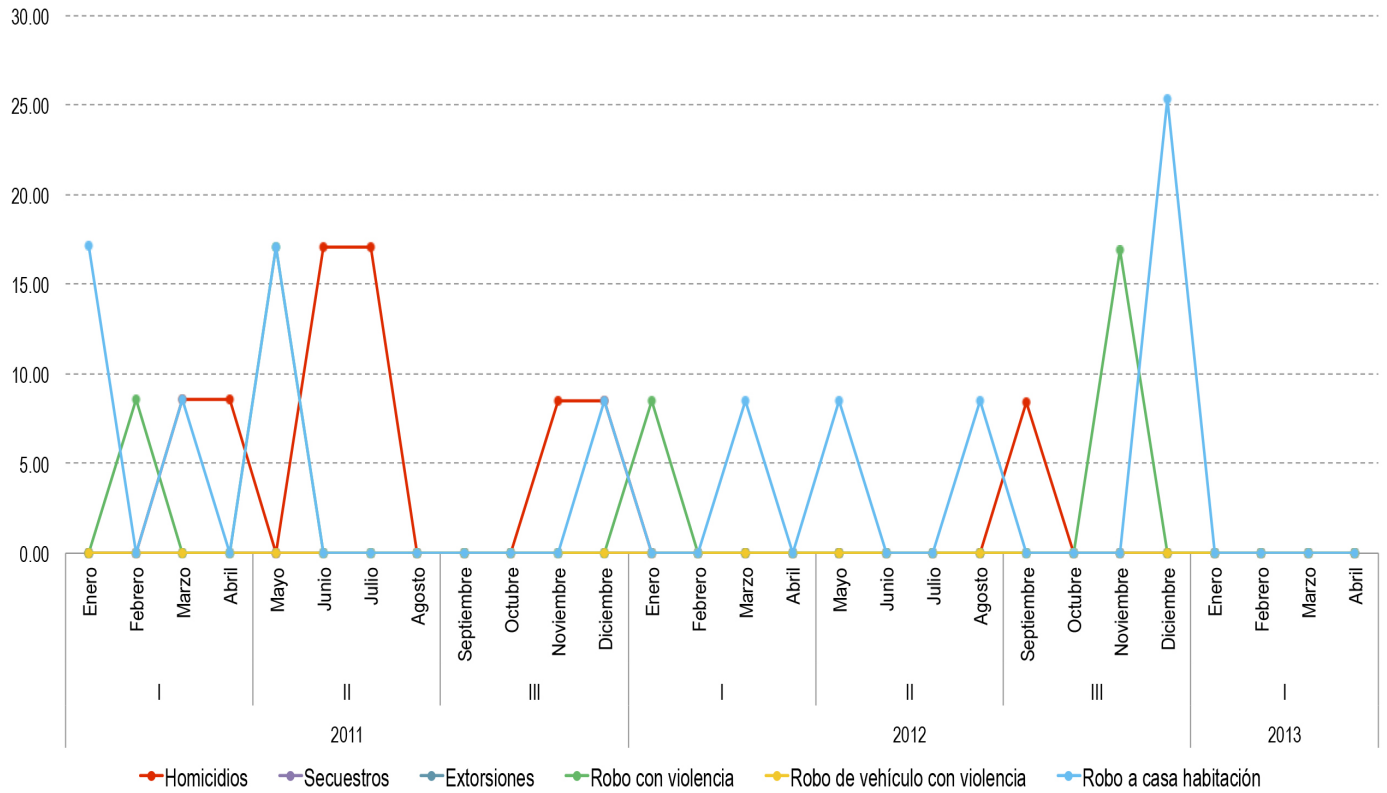

Composición del delito. 1er cuatrimestre 2013. General Cepeda.

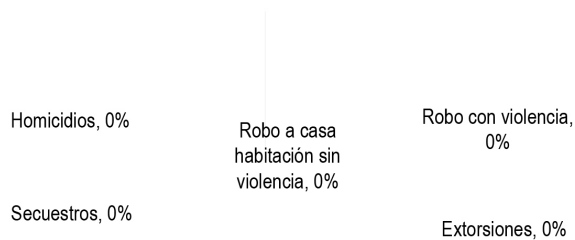

Composición del delito de robo con violencia. 1er cuatrimestres 2013. General Cepeda.

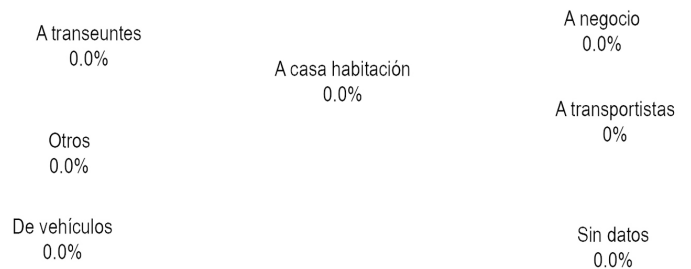

# DELITOS Y COMPOSICIÓN

**PARRAS**

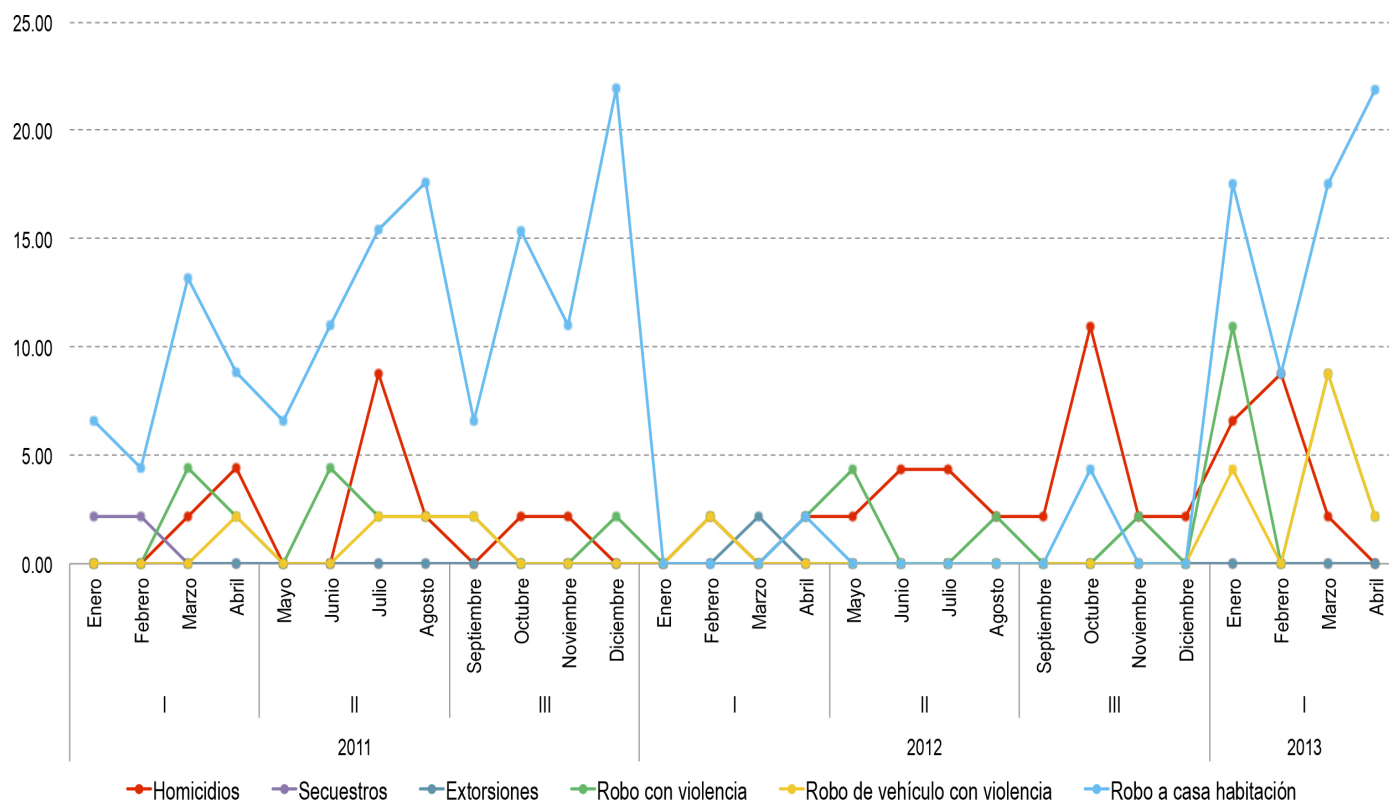

**Composición del delito. 1er cuatrimestre 2013. Parras.**

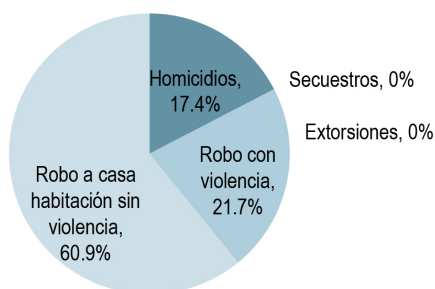

**Composición del delito de robo con violencia. 1er cuatrimestres 2013. Parras.**

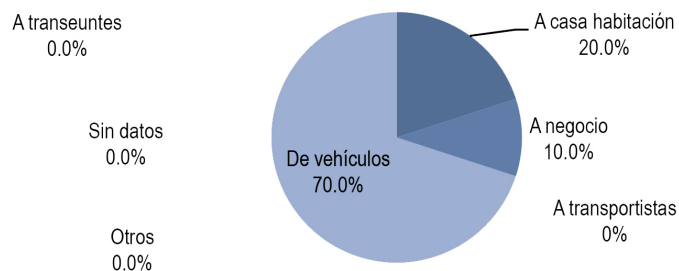

# DELITOS Y COMPOSICIÓN

RAMOS ARIZPE

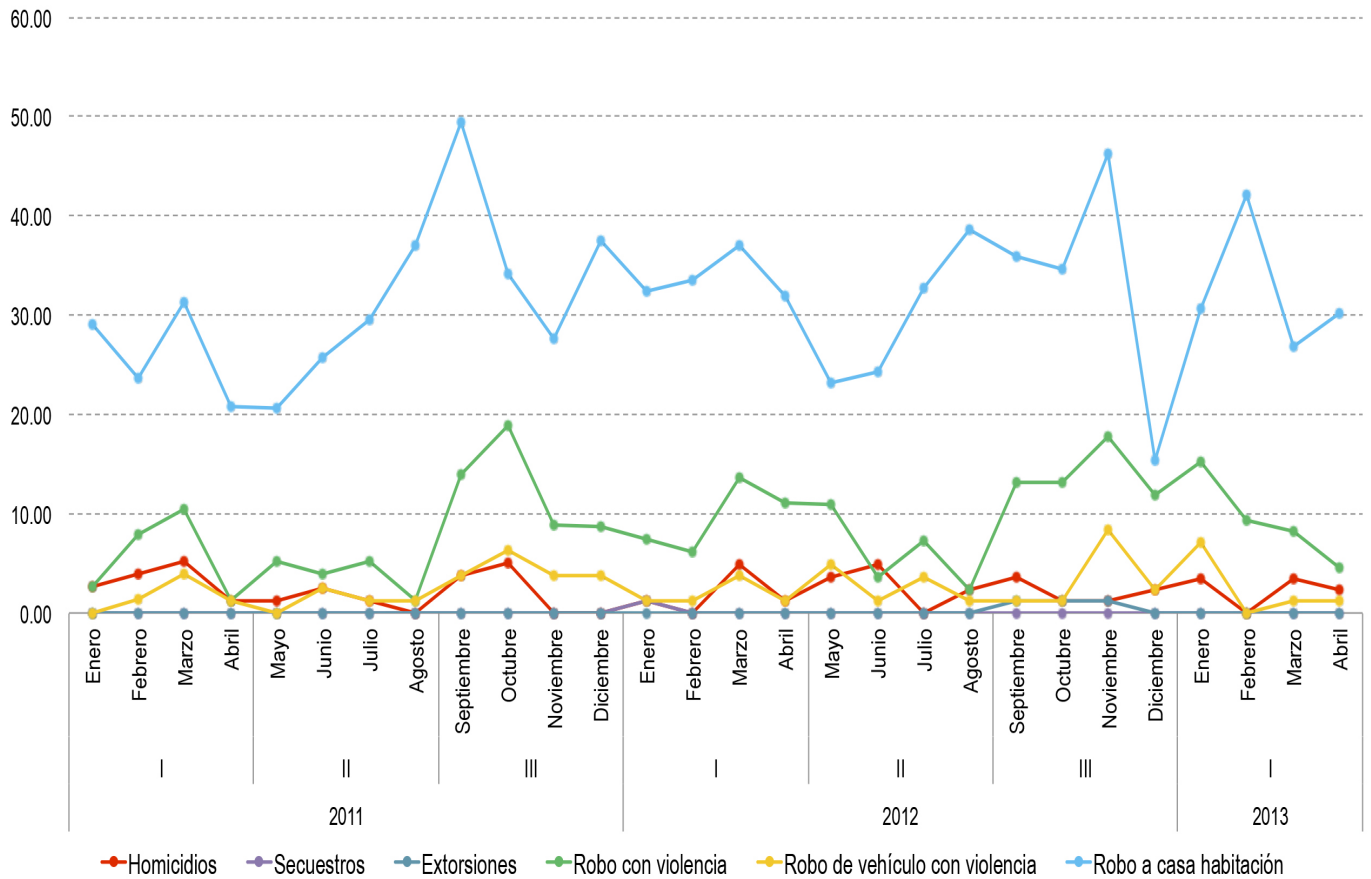

Composición del delito. 1er cuatrimestre 2013. Ramos Arizpe.

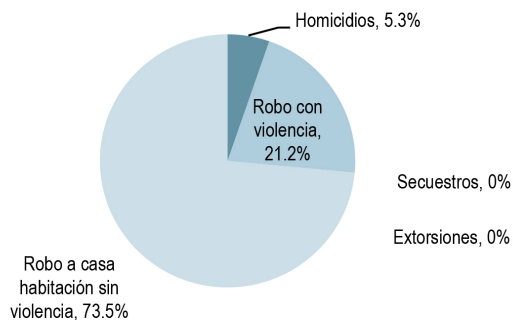

Composición del delito de robo con violencia. 1er cuatrimestres 2013. Ramos Arizpe.

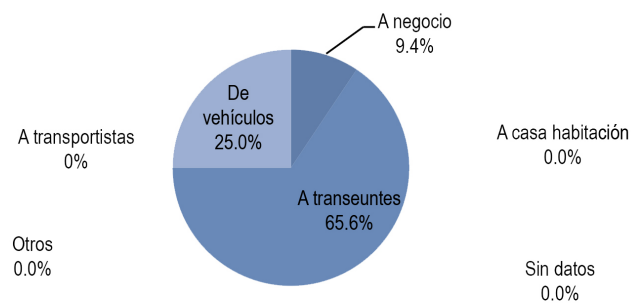

# DELITOS Y COMPOSICIÓN

**SALTILLO**

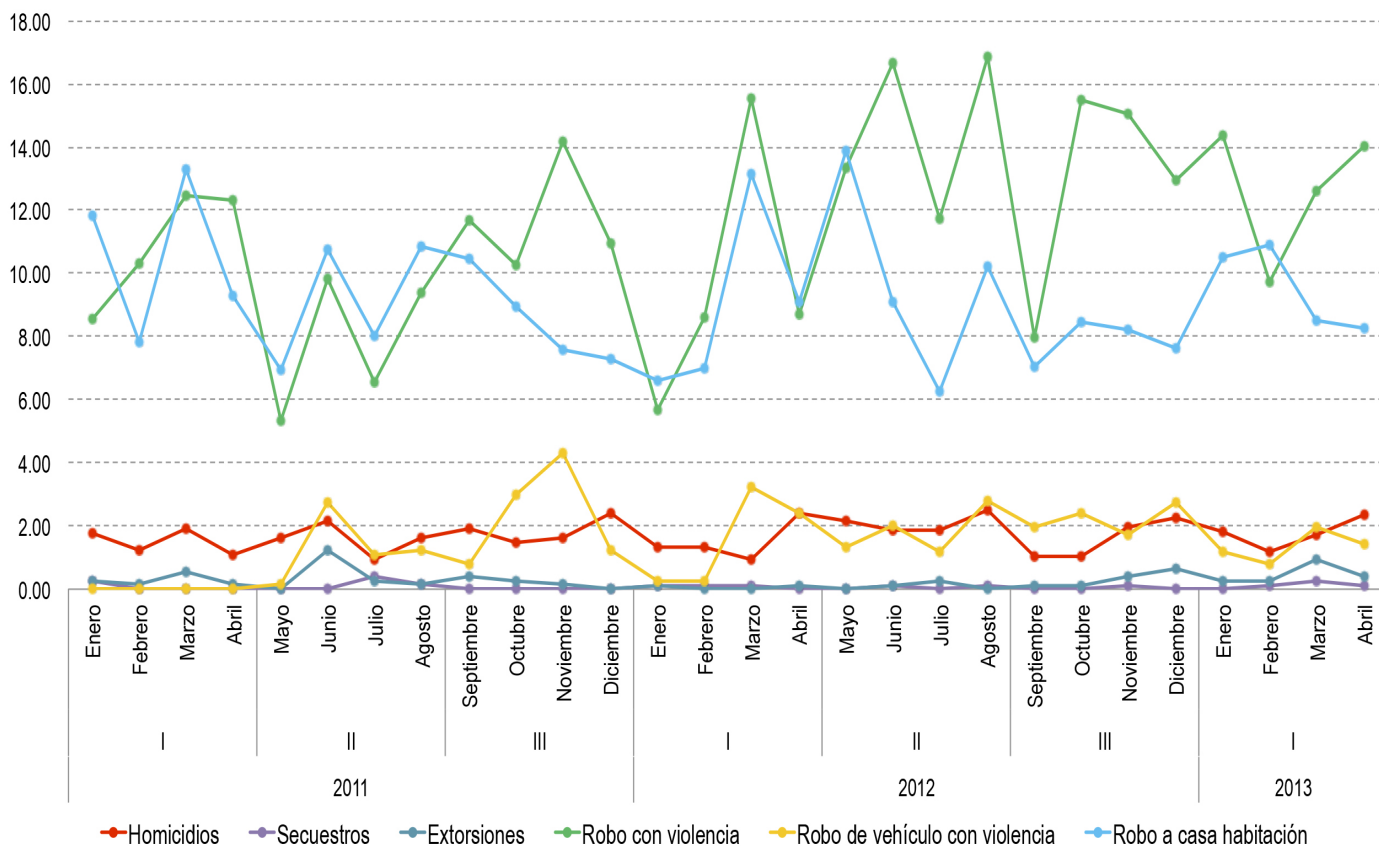

**Composición del delito. 1er cuatrimestre 2013. Saltillo.**

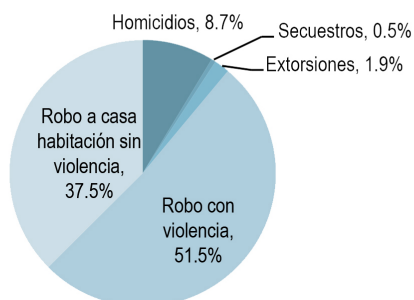

**Composición del delito de robo con violencia. 1er cuatrimestres 2013. Saltillo.**

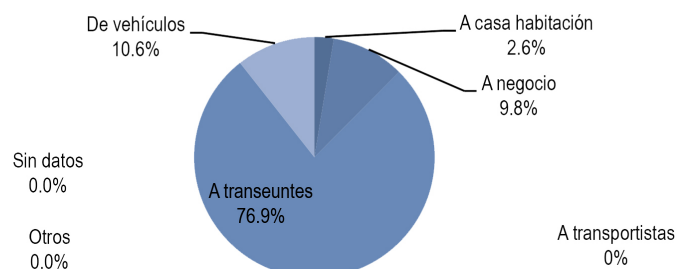

# CONCLUSIONES

La información analizada y expuesta en este documento permite hacer una radiografía general de las tendencias y cambios que han tenido los 6 delitos de alto impacto que se plantearon como objeto de estudio en este documento.

Empezando con el panorama estatal, 3 de los 6 delitos de alto impacto que se presentan en este estudio presentan indicadores con tendencias a la alza, a lo largo de todo el periodo de estudio; homicidios, extorsiones y robo con violencia. Es importante señalar que de estos 3 delitos, el robo con violencia y el homicidio presentan los mayores incrementos en valores absolutos en el periodo que va del primer cuatrimestre al último cuatrimestre de estudio, finalizando el primero con 93 robos con violencia más, y el segundo con 61 homicidios más.

Observando los datos del primer cuatrimestre de este año, se puede decir qué, en lo que va del año, el robo con violencia y el robo a casa habitación presentan los valores absolutos más altos en comparación con los demás delitos, 1443 robos con violencia y 1448 robos a casa habitación.

Estos datos confirman que el tema de la seguridad entre los coahuilenses es muy importante y requiere una atención inmediata.

Según la Encuesta Nacional de Victimización

y Percepción sobre Seguridad Pública 2011 (ENVIPE 2011), en Coahuila, la población de 18 años considera el tema de la inseguridad como su mayor preocupación, por encima de cuestiones también importantes como el desempleo, la corrupción y la pobreza. El 74.6% de la misma población (18 años y más) percibe la situación de seguridad pública en el estado como insegura. En la misma encuesta, el 34.2% de la misma población percibe que la situación de seguridad seguirá igual, el 26.9% dice que empeorará, y sólo el 36.7% piensa que mejorará; el 2.1% no especificó. Así mismo, la tasa de delitos no denunciados en Coahuila también es muy alta, 83.2% según la ENVIPE 2012. Este fenómeno es verdaderamente importante si tomamos en cuenta que la contabilidad de los delitos por parte del Secretariado Ejecutivo del Sistema Nacional de Seguridad Pública (SESNSP), el cuál es una de las fuentes de información para elaborar este trabajo, no incluye los delitos no denunciados; esto hace suponer que la cifra negra sea muy alta y que el fenómeno delictivo sea aún mayor de lo que puede inferirse con los datos existentes.

También en esta encuesta se observa que a poco más de la mitad de las denuncias hechas ante el ministerio público se les inicia averiguación previa, cómo lo muestra la siguiente gráfica.

**Inicio averiguación previa.**

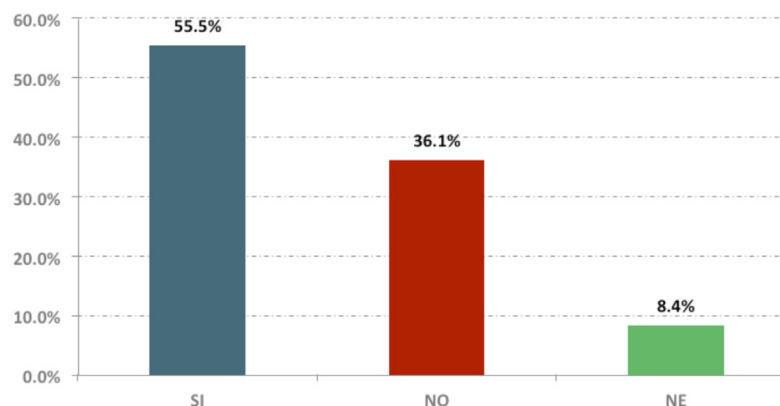

# CONCLUSIONES

Siguiendo con los datos, pero esta vez en el ámbito regional, el robo a casa habitación, el robo de vehículo con violencia y los homicidios son en ese orden, los delitos que más se presentan en la región en cada cuatrimestre de estudio (ver tabla de valores absolutos). Esto puede confirmarse al observar que el indicador de robo con violencia y el de robo a casa habitación alcanzan los niveles más altos a lo largo del tiempo, en comparación de los demás delitos (ver gráfica 7.2).

De estos tres mencionados anteriormente, el robo de vehículo con violencia es el delito que muestra la tasa de crecimiento más alta, con 235.3%, en el periodo que va del primer cuatrimestre del 2011 al primer cuatrimestre de 2013.

El fenómeno que se presenta en la región sureste es el de una concentración del delito en uno o dos municipios de dicha región; estos municipios son Saltillo y Ramos Arizpe. Al analizar el fenómeno delictivo en estos municipios, particularmente en la capital coahuilense, se puede imaginar con claridad la situación en la que se encuentra la región sureste del estado de Coahuila.

En el ámbito municipal, el fenómeno antes descrito puede observarse con claridad al advertir que en el caso del delito de homicidios, el municipio de Saltillo representó por sí solo el 74% del total de homicidios ocurridos en todo el periodo de estudio. En lo que respecta al delito de secuestros, Saltillo representó el 84% del total de los mismos; en extorsiones representó el 90%, al igual que en el robo con violencia. En el robo de vehículo con violencia representó el 77% y en el robo a casa habitación el 69%. Detrás de Saltillo, el municipio de Ramos Arizpe ocupó siempre la segunda posición, salvo en secuestros, en donde Parras ocupó esa posición con 2 secuestros.

Aunque solo dos municipios acaparen la mayoría del delito en la región sureste como se pudo aclarar anteriormente, ya que sus valores absolutos son superiores a los de los demás municipios; cuando se analizan las tasas de crecimiento exclusivamente, se puede observar que saltan a la luz las obtenidas por el municipio de Parras, el cuál presenta los mayores incrementos porcentuales respecto a sus valores absolutos en los delitos de homicidio (166.67%), robo con violencia (233.33%), robo de vehículo con violencia (600%) y robo a casa habitación (100%) en el periodo que va del primer cuatrimestre del 2011 al primer cuatrimestre de 2013.

En el primer caso, el municipio de Parras pasó de 3 a 8 homicidios, en el segundo caso pasa de 3 a 10 robos con violencia, en el tercer caso pasa de 1 a 7 robos de vehículo con violencia y en el último caso pasa de 15 a 30 robos a casa habitación. Cómo se dijo anteriormente, si bien estos números no se comparan con los del municipio de Saltillo por ejemplo, si presentan crecimientos porcentuales elevados.

Por municipio, los 2 delitos que más se suscitaron a lo largo de los 28 meses que abarca el periodo de estudio fueron, en términos absolutos, los siguientes: Arteaga -robo a casa habitación (58) y robo con violencia (37)-, General Cepeda -robo a casa habitación (12) y homicidios (9)-, Parras -robo a casa habitación (96) y homicidios (34)-, Ramos Arizpe -robo a casa habitación (715) y robo con violencia (199)-, Saltillo -robo con violencia (2396) y robo a casa habitación (1921)-.



# CONCLUSIONES

Como complemento, a todo esto debemos sumarle que casi la mitad (42.9%) de los coahuilenses mayores de 18 años tiene poca confianza en sus policías municipales, y el 36.4% no confía en sus ministerios públicos y procuradurías (ENVIPE 2012). Aun así, la intención final de este documento no es demeritar el esfuerzo que se hace en este y otros rubros de la administración pública; es decir, no se puede ni se está in-

tentando calificar a las respectivas administraciones de una manera global. La única intención es plantear el panorama de la seguridad con datos que sean útiles para que la ciudadanía sugiera, proponga y exija, y que al mismo tiempo la autoridad reflexione, se dé cuenta y actúe; todo esto en el marco de la responsabilidad y el respeto.

 [consejocivicodeinstitucionesdecoahuila](#)

 [ccicoah](#)